時報

民國二十年六月十八日星期四

今天二張售大洋三分二厘

第九千六百三十五號

中華郵政特准掛號立券按照總包特別優待登寄之報紙

生生牌香煙

本埠出售 每元三罐

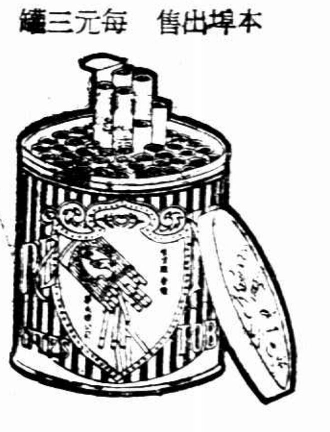

華成煙公司出品

中國

製造電器已經多年 出品精美 定價低廉

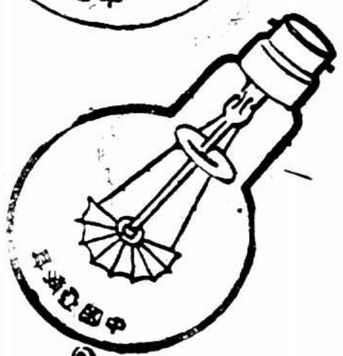

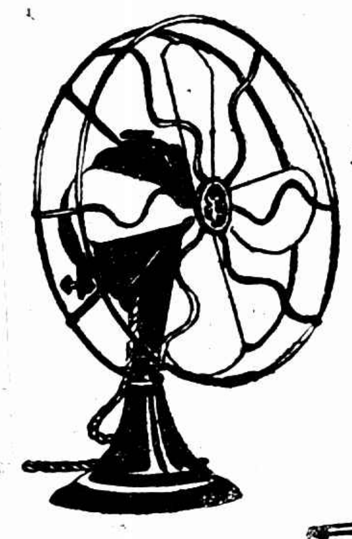

注意

本廠電扇包修包用務使顧客滿意本年所出電扇製造方法又經改良芥為優待熱心愛用國貨諸君起見凡以前所購敝牌各種電扇除破壞不堪外得將原貨送發行所改裝或修理一概免費以答 惠顧雅意

中國亞浦耳電器廠謹啟

總辦事處 上海遼陽路十四號
總廠 上海滙山路遼陽路口
發行所 北浙江路八百二十號
電報掛號 有線八八四〇 無線一八八四〇 英文 OPPEL SHANGHAI

物理學 下册出版

新時代高中教科書

周昌壽編

六開本 四百餘頁 定價一元六角 郵費五分

本書上册出版後未及數月已經三版由此可證明其適合於全國各校之使用現下册亦已出版內分光學及電磁學兩篇材料更為豐富新穎……

本書上册……一元二角

新時代高中教科書 化學……鄭貞文編 一元六角

商務印書館

新書

古代英雄的石像 葉紹鈞著

計童話九篇作者同類著作有「稻草人」這比「稻草人」尤精進在少年青年這是精神上的糧食而在成人也決不看作專對孩子講的話豐子愷氏作圖二十幅極名貴——精本六角平本四角

吉訶德先生 西萬提司著 賀玉波譯

這是膾炙世界人口的一部長篇傑作全部一百二十六章共計四十餘萬言本書淘汰其附屬的故事和詩歌節為一小册以給兒童閱讀但其精彩之處仍還是保存著——實價大洋四角五分

最近重版書

安徒生著	母親的故事	三角五分
安徒生著	皇帝的新衣	實價三角
安徒生著	小杉樹	三角五分
安徒生著	雪后	四角五分
吉卜林著	如此如此	實價五角
安徒生著	夜鶯	三角五分
安徒生著	月的話	實價三角
孟德格脅著	續愛的教育	實價八角
柯洛提著	木偶奇遇記	八角五分
保羅綏塞著	風先生和雨太太	三角五分

新印書目函索即寄

上海 北平 廣州 瀋陽

開明書店印行

上海商業儲蓄銀行代理攤派共發公司債款通告

本行受共發公司清算人潘肇邦吳澂兩會計師來函委託代理共發公司所欠上海日夜銀行及大世界存款遊覽部第一次攤派債權人一成款項支付事宜撥給法租界敏體尼蔭路福昌烟公司原址為發款處茲定本月十八日起開始付款以二個月為期凡共發公司各債權人請自十八日起隨時按照清算人通告手續……

江灣賽馬

國曆六月二十及廿一日（星期六星期日）本會舉行第一七三號期賽馬每日准下午一點一刻起賽特此佈告

靜安寺路一七二號 萬國體育會啓

上海青年會十二屆暑期日夜校招生

科目 國文、日文、英文、英文文學、算術、代數、幾何、三角、商業文件、公司會計、銀行簿記、成本會計、打字、速記、廣告、商業簿記、銀行、保險……

時間 上午七時至十一時 下午八時至九時

開學 七月六日

報名 即日起

校址 四川路

學費

中法大學藥學專修科招考男女生

一、年級 本科一年級
二、資格 高中畢業或相當程度
三、報名
四、考試日期 七月一日至三日
五、考試科目 國文 英文或法文 數學 物理 化學

學長褚民誼

第一屆高等考試襄試處秘書廳通告

上海女子中學招生

一、普通科 分高中初中二部
二、幼稚師資科
三、商科
四、成年補習科
五、暑期學校
章程 ……函索即寄
校址 西門文廟路

寰球中國學生會暑期補習學校招生

（一）分科 法文 數學 英文 德文 法文速記 音樂 鋼琴
（二）期限 七月一日至八月十五日
（三）報名 即日起六月念五日截止
章程函索即寄

共發公司清算人 潘肇邦 吳澂 會計師 為第一次攤派上海日夜銀行及大世界存款遊覽部各儲戶債權一成公告

上海市電影檢查委員會（為奉令辦理結束）通告

上海郵務管理局開辦定期儲金廣告

到期時無論在本省或他省辦理定期儲金之郵局經過一定手續均可支取或繼續存儲較銀行及其他儲蓄機關更見便利

起添辦定期儲金

本局辦理存簿儲金原有年所茲因適應民衆需要起見定於六月一日

霍亂吐瀉的救命王出世了

普濟水

上海南京路 衡成製藥號發行

漢口模範區 衡成分銷處啓

英文民族週刊

THE CHINESE NATION

第二卷第一號

定價 每期二角全年七元國外郵費在內

要目

經售處 各省商務印書館各大書坊

發行部 上海九江路一號C字四樓

新紀元攝影寫生

第一集出版此册極類宋人畫法凡人物花鳥彩色工緻絕倫為歷來攝影所未曾有者定價大洋二元〇南田山水花果册八角〇名畫三十五集又三十六集每册一元五角〇又王石谷江岸圖一册九角

上海 南京 有正書局啓

上海三馬路新聞報館對面
廣東杏濟堂
夏季大贈品
買一送一外贈旅行藥庫
六月十六起
凡購丸散膏丹藥酒藥油一律買一送一外滿五元贈旅行藥庫一組
◎虎骨木瓜酒每元六瓶◎十滴痧藥水每元八十瓶

時報廣告刊例
圖畫時報　每行九角　限三寸半高三行起碼地位須預定
時報新光　每方寸二元　三方寸半起碼套色辦法詳後
特別長行　每行九角　計五寸高登在新聞欄中三行起碼
特別短行　每行六角　計三寸三分高登在新聞欄四行起碼
封面長行　每行一元八角　計十寸高二行起碼套色辦法詳後
後幅長行　每行一元五角　計十寸高三行起碼
普通地位　每字一分五厘　六十字起碼
套色廣告　每方寸一元五角　一方寸半起碼
▲附註▼　加一色手續費十五元二色四十五元三色九十五元四色一百六十五元　計算行數以本館五號字爲標準每一英寸闊可排十個五號字即作十行計算
時報定報價目　本國及日本一個月一元　三個月二元九角　六個月五元七角　九個月八元四角　全年十一元　南洋歐美一個月二元四角五分　三個月七元一角五分　六個月十四元一角　九個月二十元八角五分　全年二十七元四角　報費先惠郵票九五折算　本報編輯部設於上海浙江路七〇八號（小花園南首）電話六二二〇四　廣告部設於山東路A字六號　電話六一二〇一　營業部　六四大一〇　電報二二九一四

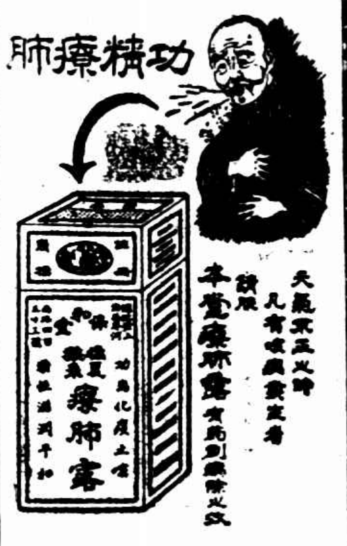

蔣任中政會主席
王樹翰任國府文官長
未到前由葉楚傖代
李書華長教育
連聲海長鐵道

◎十七日上午八時、中央政治會議開第二七六次會議、到委員二十餘人、主席于右任、決議各案探錄如下、㈠推定蔣委員中正爲政治會議主席、㈡特任王樹翰爲國民政府文官長、未到任以前、由葉楚傖代理、㈢特任李書華署理教育部部長、連聲海署理鐵道部部長、㈣各省市普設農醫工三種專科學校實施方案、照教育財政兩組審查意見通過、㈤核定國民政府主計處等機關十九年度預算十三起、（南京十七日電）

新任國委明日就職

◎新任國府委員及各院長、定十九日晨行就職禮（南京十七日電）

蔣主席啓行日期

◎蔣擬十九日晚或二十日晨起程赴贛、楚有軍艦已停江邊候命、行營人員及熊式輝周佛海周象賢何競武等、定十八日晨分乘長興等輪西上、（南京十七日電）

◎海部息、楚有艦已在滬修竣、即駛京、備蔣主席乘坐、陳紹寬亦即來京、隨蔣出發、（南京十七日中央社電）

中監委明日開會

◎中監委會定十八日開常會、將討論處置粵變具體辦法、（南京十七日電）

吳鐵城過津赴瀋

◎吳鐵城十七日晨抵津、即訪王樹常、談甚久、午離津赴瀋、晤張作相、轉達中央政府、並商時局、再往哈祝張景惠壽、（北平十七日電）

張繼將赴平

◎張繼定二十日由京赴平、（南京十七日電）

張學銘談話

◎十七日張學銘談話、張學良病可全愈、四五日後、可接見報界、作簡單談話、東北軍入平津、純係調防、外間謠言、全不足信、（北平十七日電）

韓復榘將任魯豫清鄉督辦說

◎京訊韓復榘將任魯豫清鄉督辦、命令日內可下、聞魯豫駐軍、將悉歸韓指揮（濟南十七日電）

陳銘樞就職通電

◎贛州來電、各報館均鑒、奉陸海空軍總司令蔣任命陳銘樞爲勦赤軍右翼軍團總指揮、銘於十二日在贛州就職、謹本赤忱、撲滅赤匪、以安黨國、望諸公時錫南針、以匡不逮、勦赤軍右翼軍團總指揮陳銘樞叩文、

李揚敬將赴北江

◎李揚敬擬十八日或十九日巡視北江、（香港十七日電）

時人行踪

◎蔣鼎文十七日晚赴滬（南京十七日電）

◎郭外峰來京謁蔣、面呈整理招商局辦法三項、㈠確定委員組織、㈡援助金融、㈢明定整理期限、（南京十七日電）

◎戴民權十七日抵京謁蔣、（南京十七日電）

◎湘省委宋鶴庚十七日抵京謁蔣、報告湘省勦匪情形、（南京十七日電）

◎劉文島十七日返漢、（漢口十七日電）

◎王均奉召、十七日晨晉京謁蔣、七師事務由厲式鼎代理、（徐州十七日電）

◎軍部派羅義龍等五人、十七日由京來徐、與七師接洽要公、（徐州十七日電）

◎曾萬鍾在京謁蔣畢、十六日返徐、即回海州防、（徐州十七日電）

◎王樹翰十七日晨離瀋赴平、（瀋陽十七日電）

◎靳雲鵬十七晨由津抵瀋、九時赴哈、祝張景惠壽、定二十一日回、參加張作霖逝世三週年祭、（瀋陽十七日電）

湘邊仍安靜

◎永明十二日電稱、桂邊現到有獨立第二旅逆部、槍約千餘枝、教導第一師王營、有槍三百餘枝、楊騰輝在平樂改編唐生明部、歸李品仙節制、李宗仁在梧州、桂軍委李澤民爲師長、現收編韓彩鳳部、並擄夫役、刻湘邊尚稱安靜、（長沙十六日電）

◎永州十三日電稱、、義寗方面、昨有桂軍在該處構築工事、李白鬪將由粵返桂、召集各將領會議、又十五日電稱、張發奎部約四千餘人、已由荔浦陸續開抵平樂、（長沙十七日電）

茶陵匪竄向安仁

◎赤匪李明瑞部及茶陵赤匪陳韶、人約五千餘、槍約二千、竄擾茶陵、李國鈞旅及茶攸保安團、於十三日分兩路向茶進勦、在黃石舖與匪先頭部隊接觸、匪勢不支、向黃沙坪潰竄、軍隊跟踪追擊、於十四日午收復茶城、殘匪向安仁境界首潰竄、軍隊已另派一部追勦、並有衡耒安永資等縣團隊、與李旅聯合夾擊、（長沙十六日電）

戴部逃沅漵山中

◎十九師旅長鄧南驥、十四日由辰龍關電呈來省、略稱、戴恢恒叛部、在新店驛擊潰後、分途西竄、職十三日率部追抵辰龍關、沿途頗多擄獲、據報戴逆僅集合殘槍約三百、竄沅漵深山、現正搜勦中、（長沙十六日電）

◎長沙通訊、桃源縣城、經省方軍團收復之後、戴恢垣叛部、已多數投誠、其殘部自桃城退出、經泥窩潭高崖等處上竄、八日晚在仙人溪北之乙申程宿營、次日向慈庸方向潰竄、一部則經三陽灣萬家溪、沿沅水上竄、揣其計算、似有向沅陵潰退之勢、省方軍團、對仙人溪方面、已由常桃漢團防區指揮胡在焜、率領所部團隊、兼程追擊、萬家溪方面、則由十九師支隊長陳子賢、率部追進、一面由常德警備司令劉運乾、電令慈利團防局、派出常備隊四隊、於八日到達龍潭河堵截、並請第三十四師之襲旅仁杰、由沅陵派隊堵截、一面由鄧南驥旅長、督同何平團、搜勦桃城附近殘匪、以戴恢垣圖佔桃源之際、曾勾結湘西大部散匪也、戴等退出桃城之時、曾縱令士兵搶刦、所有桃城各機關商店、均已被刦一空、縣長歐陽鈞、現已回任、正督飭員警會同地方士紳、妥籌善後、又息、戴恢垣叛部、於十二日已在新店驛地方、完全被省方軍擊潰、按戴部叛兵、實力本甚有限、益以反戴者多、如黃建初等連、已均被陳子賢部收編、其實力已脆弱、消滅不難也、

川軍積極勦匪

◎劉湘電行營、張華封李圭如部、歸袁彬指揮勦匪、（漢口十七日電）

達賴圖佔西康
理化形勢危迫

◎康藏糾紛、達賴意圖佔領全康、先後攻陷甘孜瞻化、近更進犯康南樞要之理化、形勢甚迫、川南民衆組織後援會、併電行抵雅安之唐柯三特派員、轉懇中央續飭藏兵退出康境、聽候解決、（重慶十五日中央社電）

西北考察團
華員全體退出

◎西北考察團因法人卜安歐華員、全體退出、並請甘新當局扣留法人、（北平十七日電）

湘省府議決案

◎湘省府十六日常會、議決(甲)湘災救濟會呈請發行湘災救濟無息公債三百萬元、指定水口山或第一紗廠實定收入爲担保品、五年後開始還本、十年還清、請指示案、議決照准、指定水口山礦局餘利收入爲擔保品、並委任范純夫爲湘災募債局長、(乙)宋委員鶴庚提、擬具堤捐舞弊追賠辦法、并規定捐率從新公布案、議決毛任短虧堤捐碼頭捐、咨請財部先於湘省應解國款內照數撥、並勒令毛鍾才等限期繳出贓款、堤捐碼頭捐特徵碼頭捐、應根據正稅、一律查照原案成數征收、(丙)張委員開運提、擬訂特種物品出產稅征稅則規程各局所組織表經臨各費概算、請核議、並請決定開徵日期案、議決照案通過、定六月二十一日開徵、並委任石永年爲河洑竹木出產徵收局長、曾銑爲岳陽特種物品出產稅徵收局長、周起鵬爲沙頭竹木查驗處專員、（長沙十七日電）

中俄九次會
俄方又延期

◎中俄九次會、原定十六日舉行、加拉罕藉口招待外交團茶會、延期至二十一日舉行、（南京十七日電）

重光抵京

◎重光十七日晨抵京、分訪宋財長王外長、對撫順煤礦征稅及中日法權事件有所商洽、（南京十七日電）

收回滬法廨
大致議妥

◎收回滬法公廨十七日開三次會、各項原則、大致均議妥、再經文字上整理後、即可結束、（南京十七日電）

秦漢磚瓦
日領交涉
魯教廳拒絕

◎日領西田向教廳交涉秦漢磚瓦、謂係私人交易、不當沒收、請發還、教廳以奉部令辦理、表示拒絕（濟南十七日電）

晉省金融公債
數額決定

◎晉省金融整理公債數額、已定爲二千四百萬、現正由財部籌辦發行手續、（南京十七日電）

津浦路
修復橋樑

◎津浦路局、令徐兗濟三段、趕修去歲戰役後尚未正式修復之橋樑、計六十二處、（徐州十七日電）

滬渝線開航期

◎航空公司滬渝線、定下月一日正式開航、（南京十七日電）

周大文
定期就職

◎平市長周大文、定七月一日就職、胡若愚俟周履新後、即返青島市長本任、（北平十七日電）

馮軼裴
病已稍痊

◎馮軼裴患盲腸炎、現居中央醫院、由劉瑞恒割治、危險期已過、蔣主席曾親往探慰、（南京十七日電）

長沙鎗決八犯

◎湘清鄉部十五日處決重要赤匪夏尺水蘇芝光張大蘇葉志恢張開元張大餘張汀蓀李晌八名、（長沙十六日電）

北平公債市

◎十七日九六開盤收盤一五三二五、成交四十萬、（北平十七日電）

科學計劃化之俄國 （小可）
科學在俄國成爲經濟之奴隸
學海新潮蠹棄玄虛而求實惠

西方學術、門類紛繁、析言之、可有數十百種之多、而綜括言之、不外文明科學與自然科學之兩大系統、文明科學又稱文科、如神學哲學心理學教育學倫理學社會學等均屬之、自然科學又稱實科、如物理化學生理醫學動植礦工電地質等盡屬之、惟經濟學、本當屬諸文科、而經濟學派中太陽黑點論Sun-spot theory 之主張則曰、每隔七八年、日球之上、黑點增加、熱度減少、氣候不正、生產不繁、特易發生經濟之恐慌、遂信自然界變化之與經濟相關、經濟一科、乃若介乎自然科學與文明科學之間、而不易爲之顯分畛域矣、馬克思Karl MARX之「資本論Das Kapital」、近人視爲社會民主主義之經典、其所崇尚「唯物之歷史觀Materialistischen Geschichts-auffassung」、即謂古來歷史之造成、無非階級鬥爭與權利衝突、其說蓋以偏於物質方面之經濟生活、用爲一切思想之基礎者也、今俄國之所謂「科學」、一以經濟利益之有無爲斷、與馬克思主義不並存之玄談哲理、自絕對不容存在、所謂哲學、一以政治眼光與黨見解釋之、早已不成其爲哲學矣、是以俄國庶議政府之下、屬於文科之思想家與哲學家、萬不容有言論著述之自由、而在報章雜誌所見之作品、固皆自然科學專家之心得也、總之近代各種事物之趨勢、莫不棄玄虛而改求實惠、因不獨一俄國爲然、特俄國處歐洲之東北角、久成物質文明落伍之國家、欲以事半功倍之法、一躍而追及歐美諸先進國、或竟超過歐美諸國之前、自非大講實惠主義不爲功、國中之工程師與科學專家、因均足開發富源、促成俄國之盛强者、是以庶議政府、求得其道而利用之、其餘對於近世文明愈趨愈遠之哲學神學等等、雖或不無隱微之收穫、而於庶議政府急起直追之計劃、極不相宜、是以一時斷無存在之可能矣、據最近消息、俄京漢沽Moscou復舉行「全國科學計劃化 Planierung之會議」、前任教育委員長某君、在開會之前夕、宣言於衆曰、處此社會主義昌盛之世、凡爲科學之研究者、不應自作主張、而均宜遵一定之組織以服從命令、斯言也、直將以科學「計劃化」之新名詞、造成科學「官僚化」矣、所謂科學、已化爲經濟之奴隸、俄人既有五年經濟計劃、推共產主義以戰勝全世界之野心、環境所迫、勢成騎虎、對於其他經濟關係較微薄之學術思想、復何暇計及之乎、頃讀彬彬先生淩霄漢閣談薈「佛法與孔道」一篇、「哲學招牌剔莊廉價」等語、深切世界學術新潮趨勢、因就俄國今日之科學界、陳述一二、並見其經濟計劃之中、尚有科學研究分配進行之一事爲最警闢、所謂分配進行、則如大學教授之於各生徒、常將一書或一問題、分爲若干部分、指派各人分任一部分、依照預定計劃、從事研究、不容有從

南昌將清查戶口
治安會議議決辦法

南昌通信、近來勦匪軍事、益趨緊張、南豐臨川等處、確爲國軍駐地、外傳種種、均屬不實、蔣總司令即將啓程來贛、省府已派職員赴廬山佈置行營、魯滌平以全省治安問題、特召集各軍警機關開治安會議、討論㈠案奉何部長文(十二)代電轉奉總司令文辰電、南昌戶口、亟應清查、請刻日召集民廳市府衛部會議、切實遵行等因、請公決案、(決議)㈠南昌市治安、由衛戍司令部召集水陸軍警機關及南新兩縣政府會議決定具體辦法、切實執行、㈡九江市治安、另請行營令知九江警備司令、召集治安會議、切實負責、㈢沿南新各縣、及廬山地方治安、關於軍隊方面、請行營令飭切實負責、民政方面、由民政廳分行各員負責、㈣清查戶口、南昌市、南昌縣、新建縣、永修縣、德安縣、九江縣、唐山、以及由南昌至九江一帶船舶、統限六月十八日以前、清查完畢、清查戶口時特別注意之點、機關、難民收容所、非省屬之機關、傷兵治療所、各軍辦事處、工廠、祠廟、學校、船戶、娼寮、旅館、㈤南昌清查戶口、由衛戍司令部、保安處、市政府、執會公安局、會同辦理、其詳細辦法、由衛戍司令部召集會議、決定施行、㈥各軍辦事處、非省屬之機關、傷兵治療所、請行營令飭接受清查、

吉鴻昌部攻克金家寨
豫皖間勦共近訊

蚌埠通訊、豫皖間匪共、自去冬佔踞金家寨以來、已逾半載、金家寨界皖豫鄂三省之間、爲六安西南之門戶、距六安城二百四十二里、俗所謂雞鳴狗叫聽三省之地是也、其地重山茂林、形勢險要、匪共在寨外築有强固工事、寨內設有鄂豫皖特區東方辦事處、豫鄂皖邊區綏靖督辦李鳴鐘自移駐潢川後、即積極督勦匪共、吉鴻昌部協同岳盛宣部會勦商城六安間之匪、迭獲勝利、據六安豫鄂皖邊區綏靖第四分區勦匪指揮部參謀處消息、岳師宋潤田旅、於本月四日起、向赤匪僞師長蕭芳股進攻、蕭股在中界嶺附近、被宋旅擊潰、竄回麻埠、吉總指揮鴻昌、於六日率所部向金家寨進攻、匪初憑險頑抗、嗣吉部猛力攻擊、匪勢不支、向麻埠流波礑方面逃竄、吉部旋佔領金家寨、是役斃匪多名、匪氛頓挫、據報匪方運送糧秣彈藥、按戶抽丁、無分男女老幼、悉被役使、居民不堪蹂躪、決意自動剷共、匪區糧食缺乏、子彈不足、頗現恐慌之勢、現我軍已準備兩旅以上兵力、即日會攻、犁掃巢穴指日可待云、

蕭明琴
被鎮地院通緝

鎮江訊、省會公安局、准鎮江地方法院檢察處公函、昨訓令所屬、通緝蕭明琴、鎮江地方法院檢察處通緝書錄左、(姓名)蕭明琴、(年籍住所職業)年三十三歲、湖南長沙人、前充宿遷縣中學校校長、住該校、(性別)男、(犯罪行爲)誣告及侵佔、(通緝理由)、迭傳無着避不到案、(犯罪之時日處所)民國十九年七月十四日、(應解送之處所)江蘇鎮江地方法院檢察處、

南通 一拋屍案
澈查分局長

滬揚班大達公司大和輪、拋棄受傷屍體一案、旅滬同鄉、向縣府舉發港埠分局長湯瑞荃、得賄串同舞弊、張縣長令公安局澈查、章局長呈復、該屍由湯分局長准由屍甥領去、本案正由法院偵查云云、縣府十六日發出指令云、呈悉、案關司法、該分局長貿然處置、辦事顢頇、已可概見、仰仍遵照令飭、澈究具報、

海匪潛伏
軍警搜緝

軍警機關據密報、通海交界處、有海匪潛伏、刻已會同馳往搜緝、

唐河遭匪禍慘酷　已派大軍往剿

開封通訊、唐河縣城、被匪崔二旦、於上月三十日陷落、除少數人倉卒逃出外、其餘一般人民、均陷匪窟、現已歷十五日之久、該縣難民日昨發出一電、略謂桿匪崔二旦部、於二十九日夜、由宛襲唐、前鋒約有一團、僞團長爲呂俊才、到時約三鼓、城上開警、相與對擊、正酣戰間、城中火起、崔縣長、及駐軍岳副官長（萬孝純部）同衝東門而出、生擒之男女、日處水火中、多歷一時、則多死若干人、甚或求一死而不得、而鄉間因救兵不至、匪徒四出刦掠、數十里內、雞犬不寧、房屋任其焚燬云云、今日該縣又派代表二人到省請願、同時其同鄉會接難民由江河源鎭二處快函、城中情形、（唐河）據贖票者云、凡賊居之所、四十歲以上、任縫紉烹炊之役、青年婦女、則肆行侮辱、不從即立予處死、匪出布告、以天下自由軍自稱、目下距城四十里內外、哨馬四出、附近男女多被擄去、而二麥已熟、無人敢收、再遲數日、麥籽已毀、賊縱離境、全境已感絕糧之苦云云、聞張伯英總指揮、已飛調大軍馳往剿辦矣

長興境搜匪　擊斃三名　救出四肉票

蘇州訊、浙江保安隊第二團四五兩連、十六日晨、在長興三門口午山橋搜索、遇盧大嘴股匪、激戰一小時、斃匪婁銀生費鳳珊襴松田等三名、救出浙籍男女肉票沈國順、沈祖安、沈阿毛（女）顧賓常等四名口

潘可平　撤職查辦

江寗財政局長潘可平、因被溧陽前縣長李晉芳檢舉在溧陽財局任內舞弊、蘇財廳令撤職査辦、遺缺改委董承志繼任、

教部新頒布　省市督學規程

教育部通令各省市教育廳局、教部定省市督學規程、呈奉行政院轉呈國民政府准予備案、並以部令公布、自本規程公布之日起、本部十八年二月公布之督學規程、即行廢止、新頒省市督學規程如左、第一條、各省教育廳設督學四人至八人、由省政府聘任行政院、直轄市各市教育局、設督學二人至四人、由市政府聘任或委任、承主管長官之命、視察及指導各該管區域內教育事宜、第二條、有左列資格之一者、得任爲督學、一、國內外大學教育學院或文學院教育學系畢業、曾任教育職務二年以上、著有成績者、二、國內外專門以上學校畢業、曾任教育職務三年以上、著有成績者、三、高中師範科或師範學校畢業、曾任教育職務七年以上、著有成績者、第三條、督學視察及指導之事項如左、一、關於教育法令之推行事項、二、關於地方教育行政事項、三、關於地方教育經費事項、四、關於社會教育事項、五、關於學校教育事項、六、關於義務教育事項、七、關於地方教育人員服務及考成事項、八、關於主管教育行政長官特命視察事項、第四條、督學視察地方教育、除定期視察外、遇有特別事故時、得由主管教育行政長官、臨時派往視察、第五條、督學在定期視察出發前、應就第三條所列各項、擬定綱要、製定表格、並加具說明、呈請主管教育行政長官核定、第六條、督學視察各學校及其他教育機關時、得調閱各項簿冊、第七條、督學得隨時至各校檢査學生名額、及試驗學生成績、第八條、督學爲執行職務、遇必要時、得臨時變更學校授課時間、第九條、督學視察時、遇有違反法令事件、應隨時糾正之、第十條、督學視察所至、得召集當地教育人員、開會征求意見、及討論進行方法、第十一條、督學視察所至、得借住教育機關或公共處所、但不得受其供應、第十二條、督學關於第三條視察及指導之事項、應詳細報告主管教育行政長官、並由各該主管教育行政長官、摘要彙送教育部、第十三條、督學不得兼任學校或其他機關職務、第十四條、督學視察區域及期間、與其任務之分配、應由各該主管教育行政長官訂定施行、第十五條、督學辦事細則及旅費、應由各該主管教育行政長官訂定、呈報教育部備案、第十六條、各省市主管教育行政長官、遇必要時、得聘任專門視察員、關於第六條至第十二條之規定、專門視察員皆適用之、第十七條、本規程自公布日施行、

皖省設禁煙處　郝子華已在蕪組織

蕪湖訊、財政部設立全國禁煙處、辦理禁煙事宜、並在各省設立禁煙查緝處、以一事權、皖省處長已委定郝子華充任、郝於日前由京赴省、與陳調元主席接洽一切後、十六日來蕪設處辦公、委孔其中爲第一課長、郝鳳岐爲第二課長、李培之爲第三課長、馬遇伯爲査緝主任、對於各縣禁煙事宜、決設七個分處、計爲安慶大通蚌埠合肥滁縣亳縣阜陽、安慶分處長由李培之兼、大通分處長由郝鳳岐兼、其餘各分處長、亦定日內發表、

嗚呼！鴉片之流毒　煙癮難過……毆其妻

夫也不良！妻服毒死　連累妻弟：買棺成殮

寗波訊、三角地屋瓦弄十一號居民周安壽、前在通州大生紗廠執業、近則賦閒在家、而有鴉片煙癖、其父遺產現由其母管理、其母另居上海、以子不肖、物質上已斷絕往來、故周處境非常拮据、其妻沈氏、年三十三歲、爲慈北沈師橋人、歸周已十六載、育有一子、今年九歲、夫婦間時因經濟恐慌、發生口角、近來周因無錢吸煙、乃以煙灰所浸之燒酒過癮、十二日晨、夫妻又因故反目、繼則互以椅櫈擲毆、經鄰人勸散、周即攜子出門、直至晚間八時始歸家就睡、而沈氏已潛服煙酒、至十三晨二時、沈氏毒發、在床亂滾、周亟設法延請康寗華美兩醫院醫生、先後救治、奈中毒已深、無法挽救、延至下午二時氣絕身死、當即報告岳家、由妻弟沈啓榮趕來、詢知前情、以不願再累屍體、令周從豐棺殮、詎周無力辦理後事、即行避走、至十五日下午、各鄰居以天熱屍體已變、有礙公衆衛生、扭沈至一區一分署、請求勒令沈負責棺殮、沈旋將周尋獲、扭入該署、訊得前情、諭令沈自投法院請驗、周則押送法院候核辦、傍晚五時餘、經鄞縣檢察官帶同檢驗吏等蒞場、驗得沈氏手臂足部均有傷痕、委係被毆後服毒而死、屍體飭由沈啓榮備棺成殮、

蘇州

持鎗圖刦　匪徒捕獲

距木瀆四五里許之馬莊村、十七日下午來匪一名、攜槍圖刦、當由公安五分局長警兜捕、盜發五槍、未傷人、結果就獲、訊供名彭小安子、二十六歲、鹽城人、住蘇州盤門戈登橋草屋內、現已押解來蘇、

太湖剿匪部　續委職員

太湖剿匪指揮部、組織分八大處、十七日繼續發表軍醫主任丁志亮、書記主任許芝岩、偵緝主任黃秉忠、副官主任張振秋、又朱正指揮即日赴吳江視察各部隊佈防情形、又昨（十七）奉江蘇綏靖處張督辦代電、略謂魚代電陳江浙兩省府會商聯合剿滅太湖匪徒、將宜興劃入整個計劃統籌辦理等情備悉、望努力籌劃、毋使滋蔓云、

沈高塵赴錫

水公安三區長沈高塵、十七日率二科科長兪人龍、隨員章子泰、陸家驥赴錫、十八日就二區兼職、

莊橋鄉命案

許墅關莊橋鄉農民葛全福、年十三歲、十七日與十四歲長工沈銀山、在河邊割草、被沈鐮刀誤傷致死、凶手已解城

縣政會議

縣府昨開縣政會議、主席黃縣長㈠通過整理城根基地委員會辦事細則、㈡城區房捐帶征保衛團經費、已奉省府核准、應組織委員會切實整理、俾數支用、至組織簡則交縣府公安局教育局審查、提下次會議決定、㈢潘家橋南堍裝置鐵欄、所需經費七十七元照撥、㈣吳縣城廂土地價格希訂委員會組織大綱、交縣府財政局公安局審査、提下次會議討論、㈤元妙觀東角門內各碗店延不遵令遷讓、由公安局將三方面傳案問訊、再行核辦、㈥宰殺病牛取締辦法、並上海市公安局宰牛場規則、交財政局參考、另擬辦法、

無錫

五航船　同時被刦

武錫交界之蕩漾橋鎭、每日往來無錫有航船一艘、船主名周壬根、十五日下午三時、由鄉來錫、駛經洛社附近洋湖地方、遇盜船一艘、盜匪十餘人、持有手槍刀棍、登船行刦、損失千餘元之譜、嗣有由六區橋南閘茅家橋李家橋等處航船四艘、經其地、均被刦、損失數百元百餘元不等、有某航船夥略加抵抗、被盜開槍擊傷、昨已來城醫治、並分別報縣請緝、

西倉綁刦案　肉票被撕

第十區西倉顧梗上、前充圖董之顧望岵、月初被盜綁刦一案、迄今尚未贖回、其家屬曾派人接洽、議價未安、前日在該鄉嵩山脚下、忽發現屍體一具、聞係顧望岵之屍、業已被撕、其原因係顧之家屬、在鄉遍貼賞格、致招匪方之恨云、

難民刦掠綁票

昨有河南難民四百餘人、沿鐵路步行至北鄉石塘灣鎭、向各商店强索口糧、嗣由該鎭商團、彈壓出境、向武進方面而去、詎至夜間十二時後、又有難民三四十人、蜂擁至貝沙橋鄉民王老泉家、打門行刦、用利刃將王妻某氏戳傷、當被刦去現洋二十八元、及首飾衣服等物、臨行並將王子紹根綁架而去、不知下落云、

常州

議認營業稅　僅約兩萬

武進縣商會十六日召集各業代表、繼續討論營業稅認額問題、共到三十餘業、由赴錫調査代表戴錫祉史仲宣相繼報告至錫調査情形、並稱無錫方面與武進絕然不同、蓋錫邑商場惟恐認包之不成、未入會各業多爭先至會認定、而武進情形適與相反、請出席各業代表應變更宗旨、踴躍認加云云、後由到會各業代表參照無錫各業認額、分別認定、計共三十一業、其間木荳兩業、均未派有代表、無從估計、油蔴業則因全年銷數甚巨、而出席代表邵長齡之認稅數額、反較各業短縮、均未列入、至糧食麥糧兩業、因該業等代客買賣、及納有牙稅之關係、依據立法院新定稅法第十條規定、須由營業稅局方面解答後方可確定、而土布業尙在請求免稅中、悉皆除外、三十一業計共認有兩萬元、而四鄉及未入會各業不與焉、但省方預定營業稅比額、吳縣無錫兩處爲二十萬元、武進爲十四萬元、據調查代表之報告、無錫已有七萬餘元之把握、而本邑未列入認包各業、與四鄉各及未入會之商店、假定計爲三萬元、尙與省定比額、相差仍鉅也、

鎗決兩匪

武進清鄉局、將行刦沿江沙洲各村莊盜匪錢有章・楊國元・王桂小・王長富・常九斤等五名、於本年一月間獲案後、即傳被害各事主到案訊明、呈報淸鄉總局、將錢有章楊國元兩名、擬處死刑、王桂小等三名、移解法院訊辦、十六日省府會議議決、電令執行、縣長兼淸鄉局長張翺翥、於十七日上午六時、簽提兩匪、綁赴刑場、執行槍決、錢有章、十九歲、武進第四區人、楊國元、二十二歲、武進第四區人、

盜刦兩家　被綁一人

武進第三區寵珠鄉湯莊橋附近東戴頭村、十五日晚十一時許、被盜匪十餘人、手執槍械電筒、先至陳行士家翻牆入室搜刦後、因得贓未多、將事主第三子陳丙甫綁架而去、又至鄰右已故之譚淸大家搜刦、惟陳譚兩姓、家境並不富裕、損失不多、陳行士因其三子丙甫被綁、焦急萬分、昨已到縣報案、請求營救、

日人惟恐中國不亂

竟在膠濟路張店　設立沿線時局聯合會

濟南通信、此次廣東事變發生、不過南省局部問題、與北方大局毫無影響、山東更談不到有何問題、乃日本人惟恐中國不亂、近竟有膠濟路沿線時局聯合會之組織、且公然標名、因時局關係謀日本居留民福祉、爲沿線各地日本人協助等語、其內容爲坊子、濰縣、昌樂、青州、淄川、博山、周村、張店、各地日人所組合、設事務所於張店、其用意係故作驚惶、以淆惑人心、固昭然若揭也、

京市搬運子彈　失愼爆炸詳情

京訊、上海兵工廠、前日派員由京滬車運送迫擊炮子彈、機關槍彈、水機關槍彈、軍用飛機炸彈、及機關槍刺刀等、大批軍火來京、於十五日下午抵京、交付總司令部經理處軍械科收藏、當由該處派少尉庫員蔣鑫、及上尉特務員粟鶴年曹幹成等三人、赴下關點收、均停在鼓樓小火車站、即由京市小火車運輸進城、計貨車八列、由火車上移上經理處之運貨汽車、預備運往軍庫保存、距十六日上午十一時二十分鐘、第五列車上之小工、正由車上搬出火藥兩箱、交給車下小工、車下小工一時不愼、未能接住、落在地上、與火車鐵軌相碰、箱內火藥頓時爆炸、轟然一聲、濃煙瀰漫、附近居民、及車站上人員聞聲、咸驚惶失措、四竄逃避、迨事後調查、所爆炸之兩箱子彈、內裝迫擊砲彈之冒火頂、用以引着迫擊砲使之炸裂者、所幸其餘藥彈、早經移出、否則肇事將更大也、當火藥爆炸時、車下之小工趙書有一名、立時炸斷大腿、傷重斃命、慘死在軌道之上、受重傷者四五人、血肉模糊、慘不忍覩、炸傷手臂大腿等處、尙無性命之虞、經理處庫員蔣鑫、及特務員粟鶴年、在旁點驗計數、亦均受傷、該管第九警察局、聞訊立派巡官警士等前來維持秩序、一面電知經理處、當由該處派來軍械少校股員袁克新到場、除將死者移置鐵道旁、以免妨害交通、由第九警察局通知江寗地方法院、前來檢驗外、一面並將所有受傷者、送至鼓樓醫院診治、受傷送院醫治共有九人、同睡一室、惟蔣鑫、粟鶴年及一路旁小孩因受傷尙微、三人已出院、其餘六人中、有汽車夫二、一名張德林、一名何茂坤、僱工四名、爲仇京富、彭漢喬、陳東義、滕宗義等、陳東義與滕宗義受傷極重、汽車夫張德林、滿身被碎銅片破入、血跡遍體、其餘數人、傷勢尙輕、該院近以病人太多、擬將陳滕二人、送至中央醫院診治、據總部辦事人員語人、此事善後辦法、擬將受傷各人每日仍給發彼等生活費大洋六角、所有醫藥費由公家担任、死者贈書有一名、待調查明白後、即爲厚葬、並厚䘏其家屬云、

嘉興

姘婦出嫁　朦報被綁

王江涇水警、據成衣孟鑾涼之報告、謂有女票被綁、藏在沈家埭、請求緝捕、經該隊派警前往救出、已誌前報、玆經調査、內幕大有曲折、緣女票費阿珍、本與孟姘識、近費父將女又許與農民富關興爲妻、得財禮洋一百八十元、親自送女上門、孟妒火中燒、朦報水警謂係被綁、而警隊亦不知實在、捕女帶去、交孟領回、現在此事已由富延律師吳允彬向省縣各方、撰狀起訴、一面請水警局將分隊長撤職査辦、

錢業會議　拒商行上市

嘉興錢業公會昨開臨時大會、議決商行非本會會員、無上市之權利、全體通過、

重編店屋捐

嘉興擬重行編查屋捐、准二十二日開始實行、推定沈希平韓纘侯（北門外）、趙味根（城中）、宋景濂（東門）、沈愷夫（南門）、朱立三萬選青（東柵）、吳劍安（南壜）、爲編查委員、

拆除城垣　發見深洞

北門外城垣近正從事拆除、昨拆至城灣時、發見一深洞、遂盛傳洞中匿有巨蛇、蓋數年前該處曾有巨蛇出現、頭大如斗、故咸信洞中確有巨蛇、爭往觀之、因此該處熱鬧不堪、但觀覽之結果、僅瞧見一深洞而已、

禁止米商囤積　及超過評價

嘉興米價漸見升漲、昨縣政府除令知米業公會通知各米號不得囤積、及超過米價評議會之評定價格外、並出示佈告、倘有囤積米糧、及超過評定價格者、一經査實、定予嚴懲不貸云、

蕪湖

差輪擱淺　派輪拖帶

總部交通處運輸科科員蕭夢虞、奉命乘差輪押運軍實赴漢、十六日過蕪、駛至濬港江面附近擱淺、蕪公安局已函航業公會、派輪前往拖帶、

河南岸盜刦案

住居河南岸商民姜姓家、十六晨二時、突來盜匪四名、持槍刦去現洋八十餘元、金戒一枚、及衣服等件、至三時許始攜贓逃逸、姜宅已報案請緝、

南陵縣府　迎提兩匪

蕪湖縣政府、前在黃墓渡地方、緝獲土匪張興滿許家賓兩名、現尙押縣、玆聞南陵縣政府、以該兩匪在該縣犯案頗多、特派隊攜文來蕪、向縣政府迎提、虞縣長據文後、十六日已將張許兩匪交隊帶往南陵、歸案訊辦、

紹興

埧口徐家　又遭盜刦

紹興五雲門外埧口村徐錦寶、以採石爲業、去秋曾被盜刦一次、徐子水淸（三十四歲）爲匪綁去、徐妾小毛姑娘、因上前攔阻、爲匪開槍擊斃、嗣水淸乘間自匪窟逃回、（此係徐宅傳出之言、外間則均謂係出價贖回、）詎本月十五日晚十一時許、徐家又來明火執械之匪十餘人、破門而入、刦去徐妻房內現洋四百餘元而逸、十六日晨經事主報告阜埠公安分局、由何局長派警前往履勘、聞盜臨行時、曾遺下刺刀二柄、及鐵扦七根、

舊都學府種種談（一）

▲點染舊京華・賴有此耳

（老漢）

自國都南移、所賴以點染舊日京華者、無人不知爲公私林立之各大學府、不隨政局而轉徙、又各有其發展恢宏之歷史、數千百之職教學生、三十五萬之九校經費、以及庚款俄款之多量金錢、用以潤色此文化發源之地、古老名勝之區、即就荒之燕市、落伍之遺民、生計光榮亦大半有賴於此。今當暑期稍暇、就見聞及記憶所及約略識之。

三五年前提及北京之學府者、國立八校最著名、次則私立五大最著名。（指城圈以內而言、郊外之燕京淸華可另說）國立八校後因章士釗創立女子大學以對付女師大、結果則並存不廢、成爲九校、民國紀元以後、十七年南北統一以前、此國立各校經過許多之升沈離合、玆不繁敘、即近三年中、亦已經過幾次變遷、或獨立、或合併、或改大、或稱院、滄桑陵谷之餘、至於現在、無論爲校爲院、爲分爲合、凡肄業者總不失爲大學生、畢業後總有一頂學士帽（亦曰單旒方頂之平天冠）則已風同道一矣。

「國立」之「第一」而且「惟一」者

北大不但資老齒尊、且在二十年前提起「大學」二字、稱得是「只此一家並無分設」。其時現在之各大、有的還沒有產生、有的還沒有「改大」。所以只要提到「大學生」、無人不知是馬神廟的特產、不但前淸時以Imperial University之崇衛、與日本之帝大相輝映、在國內爲「只有天在上、更無山與齊」、即在民國初年、廢Imperial一字、而改爲Government University、譯言「國立大學」、是「國立」之榮稱、猶爲專有、其他或國立而非大學、或大學而非國立、皆不及北大之當仁不讓惟我獨尊焉。

一時瑜亮

其時只有天津之北洋大學、爲北大之勁敵畏友、稱一時瑜亮。雖經費出之省庫、未足以當「國立」二字、而規模之大、設備之豐、年齡之早、在華北不數第一亦數第二。非私立又非半途改造之大學、北大以外、即此北洋大學而已。現已隸北平大學爲第二工學院。（第一工學院則淸末民初之高等工業專門）轉不若昔之高等師範、今以獨立之大學、與北平大學北京大學敵體稱尊。好在改院仍爲大學之一部、不算降格、由省屬升爲國立、經費亦較可靠、未始非福也。

厄於兩大之間之北平大學

某大某大之稱、似是仿自日貨之帝大早大……二十年前中國無是。以其時北京一個、天津一個、只喊出「大學堂」三字無人不知。近二十年中、大學日見其多、日貨日見其盛。於是兩字之縮稱亦層出不窮、又以彼此名稱常有相共之字、於是此占彼據、此躲彼讓、每每窮於支配、牽混不明。例如北京大學縮稱「北大」、是極現成極自然、可以不假思索、冲口而出的了。而與北京大學旗鼓相當之北平大學、則不能不避「北」而取「平」、稱「平大」焉。就字樣而論、頗覺平平無奇、而又與早稱「平大」之平民大學犯複、平民大學雖係私立、但創立已十年、資格已老、立名在前、常語云「有個先來後到」、北平大學之不能與北京大學爭「北大」二字、因北京大學實在是老前輩也。論資格則平民大學亦是前輩、決不能因如北平大學躲北大之例放棄其「平大」而改稱「民大」—（即使取下一字而改「民大」、則又與民國大學犯複矣）—於是堂堂乎內容廣大氣象巍巍之北平大學、乃厄於兩大之間、稱「北大」則與北京大學相犯、稱「平大」則與平民大學相複。所幸者平民大學因組織上不合教部大學新章、或重新立案而改稱平民學院、則「平大」二字、可由北平大學獨享其成矣。

「學院」既與「大學」日減

自新章實行以來、舊都有許多向稱「大學」者、不得不降格而稱「學院」。於是少了許多「大學」—（其實名目雖改、其學校仍然如故、畢業資格亦照常、不過中學亦向可稱學院、如「弘達學院」、「北京學院」等、形式上未免抱屈）—同時亦就少了許多某大、某大自然亦就減少了好些占據避讓之困難。例如中國大學向稱「中大」與首都之「中大」—（中央大學）—複。中央大學決不能避中國大學而稱「央大」也。此後中國大學在添設理科以前、只得暫屈爲學院、而「中大」二字在中央大學用之亦可高枕而無憂。又如北洋大學、向不聞有何縮稱、以若稱「北大」則與北京大學複、稱「洋大」則又太不像話也。今改北平大學第二工學院、更是縮無可縮、避無須避、雖然羅項、倒也免得費心。又聞費縣博士言、北京大學與燕京大學曾因Pe-king一字發生一度之交涉。事已多年、與北京改北平無關。因北京大學譯Peking University燕京大學之英譯亦是Peking University—（就是北京）—厥後雙方讓步、燕大改用音譯爲Yenching University北大則作National University彼此不能說他譯的不對、因爲燕京本就是北京。放棄Peking、可謂善讓者矣。惟記者離開北大時尙稱Government Univ.故如何交涉如何變化不得其詳、即與費縣所談、亦爲數年前事、今記憶不眞、姑誌之以待詳考。

文學府與武學府

北大不但資老位尊、而且是新文化發源地、可稱「文學府」。師大之體育最擅盛名。華北各省欲得「教師爺」、多於師大求之。故師大可稱「武學府」。

韓民强種冰田案
學界、房內存箱子一只、內……剛傘一把
案鈎
門大街億豐雜貨店、十
和尙被劫案
的向該巡兵身伴搜檢
殺公路尙未完成、暫用
、搜獲招牌、鄉人以手足擯別在地

韓民强種水田案

長春市政處調查結果
認爲無容許之可能

長春通信、韓人在萬寶山一帶、强種稻田、挖壕引水、中日兩方會同前往調查、曾誌本報、我方調查員市政處郭科長、農會幹事吳長春、業將調查情形、作成報告、玆錄如下、

㈠租種稻田契約、長農稻田公司經理郝永德、於民國二十年四月十六日、租得長春縣第三區地主蕭翰林張鴻賓孟昭和等十二人生熟荒地五百晌、租期十年、於契約內訂明「此契於縣政府批准日發生效力、如縣政府不准仍作無效、」等語、此項契約長春縣政府、並未經正式批准、同時郝永德以租得前項生荒熟地約五百晌轉租與韓人、李昇薰・李造和等九人耕種、亦以十年爲期、此項契約、亦未呈明長春縣、

㈡地主農民反對理由、(甲)挖掘水道通引伊通河流沿途佔用民地、初未與各地主有合意之契約、郝永德只租得蕭翰林等十二人生熟地五百晌、而所挖水道沿線所佔民地長約二十餘里、其地爲馬寶山・馬萬山・孫朗軒等四十一人所有、初未與郝永德及韓人李昇薰有何項之契約、(乙)前項通引伊通河流之水道、對於地主農民所及之損害約分七項、計㈠水道挖出之土、堆置兩旁作爲堤壩、寬約七八丈、長約二十餘里、共計毀壞良田四百餘畝、㈡水道經過地方、均爲人民熟地、此項水道將農民各戶熟地、截成兩段、各戶每日耕作農具及耕作之人、均須紆𢌞繞越、所有常年農作時間及工資消耗、爲無限之損失、㈢爲引通伊通河水灌溉稻田、須於舊有河流橫築止水之壩、逼入水道、因壩堤橫阻河流之結果、所有河流上游兩旁低下民地、約計二千餘晌、均將被淹沒之害、㈣郝永德所租擬種稻田區域、地勢較高、無處洩水、下游低下田地被淹者約數百晌、㈤水道兩岸低下處、當河水漲溢、必使入田地、約計四五千晌、㈥河流之馬家哨口、水勢增高、係河東河西往來孔道、因河中橫堰堵水、舊日河東河西交通、恐將斷絕、此伊通河爲長春農民夏令航行運、必經之路、中間築壩丈餘、兩縣公共運輸航路、悉受阻斷之害、沿河居住民戶、藉航運營生者、不下數百戶、其生計悉受損害、

㈢調查後之意見、查以上水道、既未經各該地主之同意、協定租用契約、强行挖掘、實屬不法行爲、且侵害多數地主農民之合法固有權利、並於公共航運交通均有妨礙、無論何國人民有此行爲、國家斷無容許之可能、

奧內閣決總辭

內長反對担保外債

十六日維也納電、奧內閣已決定辭職、因內務部長溫克勒已反對財政部長担保工商貸款處一千六百萬偷外債之提議、已自請辭職也、司法部長先已脫離內閣、今內務部長繼之、內閣因此不能在國會中佔多數、故決定辭職、(路透社)

十六日維也納電、奧地利內閣、現已向總統提出總辭職、其原因係因內長溫克勒不滿於外國政府及銀團之操縱奧國之經濟、剋奧總統已命恩特氏代攝閣務、以待新閣之成立、內閣總辭職後、英法意三國公使曾往訪代理外長史科白氏有所協議、惟新內閣成立後、對於外國之條件、恐亦難一致承認也、(國民社)

十七日維也納電、英吉利銀行已撥付奧地利國家銀行一萬五千萬奧先令、作爲奧國庫借款之墊款、按奧政府初向法國接洽借款、因不願接受法之政治條件、轉而向英磋商、逾月乃獲得此項奧政府必須之墊款、此舉足證英國深信奧地利國家銀行之穩固、且料在救濟目前金融恐慌與解決閣潮上、有極大之價値、蓋此次閣潮之發生、內務總長一派、反對國家財政與政治受法顧問之控制、亦(國民社)

凄慘！

白皮箱內兩歲孩屍
父母斷腸旅中遺棄

嘉興訊、本月十三日上午十時、本城東門東南路紹興旅館、到有旅客夫婦二人、隨帶行李、開元號房間、至五時許、向茶房索登記單、填寫裘啓華、上虞人、二十九歲、學界、並付訖本日房金、房內存有箱子一只、雨傘一把、衣包一個、偕婦出外、囑茶房鎖門、孰知該客竟一去不返、所存物件、亦無人來取、棧方正在疑訝、十五日忽接到裘函、謂寄存房間箱子內、貯有孩屍一口、請代安葬、棧主大駭、當即啓視元號房、果有皮箱一只、即向縣公安局報告、由高局長令觀音閣巡官聞振揚前往查勘、開箱啓視、果有孩屍存在、當即呈報總局、由高局長報請地方法院、於十六日晨派檢察官率吏往驗、囑棧主棺殮、遂於下午一時、葬於南門壕古塔旁、十六日下午、縣政府公安局均接到此客自上海寄來之掛號信、情形大白、茲錄原函如下、

致公安局函　呈爲報告事、竊啓華於六月十三日、自杭州到滬、因是火車路過嘉興之便、是日與啓華同行之敝夫人、及二歲男孩一名、均擬到嘉興下車、拜訪朋友、嗚呼、當不知天不由人、悽慘發現、此種悲痛、天下無第一者、蓋啓華供職於上海某界、入薪尚佳、故帶家眷及孩兒等租屋居住、已多年矣、始於六月二日、二歲男孩患病、頭尚發熱、因啓華等尚在青年時代、對於小人之護病法、當不能十分看管、即向任職處請假十天、於六月四日、自滬返杭、至啓華家長處、同爲設法醫治、因家長年大、見識較好、說二歲男孩之病、爲出天花之起頭、即到杭州最有名醫之醫生診斷、亦說確係天花、因天花係危險之病、故家長與啓華等注意看護、至十二日、醫生說、可保無危險、而啓華等以爲請假十天已屆、恒恐不爲、故聽醫生診斷、放心放心、於六月十三日、由杭乘早車、(即上午七時四十分從城站開出之火車)到嘉興已十點十分、預備看朋友後趁四點鐘車回到上海、然其間由杭動身、在火車上尚未到嘉興時、我悽慘之二歲男孩、已氣如死、因氣絕而車上尚有熟氣故啓華到嘉興、神志已亂、難以進退、故難得時、將二歲男孩、用家眷之夾旗袍一件、披在二歲小孩身上、首腳不見、因小兒熟睡不可遇風之狀、抱到火車站相近之紹興旅館、開第一房間、將二歲小兒、放在床上、等他活轉來、一直等到自上午十點一刻起、到下午五點半止、已經了七個半鐘頭、毫無回活之餘地、故啓華叫茶房、十三日之房金寫清、再寫了旅客名字等項一張、即寫元號、裘啓華、上虞人、二十九歲、學界、房內存箱子一只、雨傘一把、紙包一個、於五時三刻出外「與茶房說、啓華須出外、請將房門關鎖、此時家眷與另一小皮箱一只、及包裹一個、已先行外出、因當時二歲小孩到紹興旅館時必將彼活轉來、等了七個鐘頭、想想總無法、想心中之悲痛、不能發表出來、哭不能哭、如私行將二歲小兒、放棄道路上、心中太覺不安、萬不能爲、因恐怕旅館主人、同我爲難、定要說我爲什麼將死人抱進旅館來、損失他的營業、故啓華將大手提白皮箱一隻內全數衣服物件、盡行取出完畢、將二歲小孩屍體、安置大手提白皮箱中、并又將二歲小兒所穿之鞋襪及棉襖褲、夾衣褲、小布衫褲等、均置在箱內、再將箱子鎖好、如此之後、啓華想到上海後、寫信給紹興旅館、後想該旅館不肯安葬屍體、於不安地方、今寄奉貴局公安局、看照、妥爲救濟、貴縣政府大洋五元正、此五元當紹興旅館即來取四元、餘一元即作貴公安局將二歲小兒安葬後情形登於上海報嘉興一覽上之費用以免啓華等紀念、四元分配、爲二元買棺材、一元爲安葬費、一元爲十四日之房錢小賬、因十三日已付清、十五日此信已可到、此種辦法、實出於萬不得已、啓華之悲痛、幾欲死亢、貴縣政府貴公安局肯督促該旅館、妥爲兩歲小兒安葬、即貴縣政府貴公安局之恩德、當沒齒不忘也、除另呈縣政府及紹興旅館外、特此謹呈嘉興公安局長、民人裘啓華呈、六月十五日六時晨、又呈文字體不正、及句法不通之處、實因心碎悽慘、倘祈原諒、又具名裘啓華又掛號信外之裘啓華居住地址、均是僞造的、

致紹興旅館函　紹興旅館主人及各位茶房大鑒、六月十三日上午十點鐘一刻、到之旅客、開元號房間、寫裘啓華、上虞人、二十九歲、於下午五點三刻外出、所存白皮大手提箱一只、及雨傘一把、紙包一個、白皮大手提箱內之兩歲小孩一具、請代買棺一具、妥爲安葬、以全仁義道德、因當時恐貴旅館主人爲難、故如此行事、尚祈諒解、今寄奉與公安局大洋四元、請到局中領取、其中詳細情形、請看呈嘉興公安局之呈文中自知、貴旅館能十分安葬、即陰功積德營業當能發達、較前好也、

分所巡官呈復　案奉鈞長發交、由上海裘啓華寄據局長查勘票洋五元、仰即隨同該棧、妥爲收殮、以重道德等因、當即前往該棧、飭據棧主酌實聲稱、昨晚接信後、除呈報貴局派員勘察外、並無故、率同法醫等來棧驗視、即飭小棧購買棺木一口、計洋二元六角、收殮土工洋五分、前晚守晚工洋五元二角、紙錢四角五分、尚有零星等物、約用去十餘元、今領到貴局洋四元外、其不敷之數、自認不幸、甘願賠償、以重人道而衛生、棺木寄在嘉善塔後漾家埭地上等語、即經覆查屬實、爲此理合將經辦情形、連同收據及餘洋、一併備文呈復、即祈鈞示照云、

日本又有劇烈地震

本報十七日神戶電、今夜九時十分、東京橫濱一帶發生劇烈地震、居民房屋有多處被震倒、因地震而發生火警者、亦有數起、損失詳情、至明晨方可調查明白、

十七日東京電、今晚九時十分東京有劇烈之地震、室內裝飾品多被震落、惟今尚未聞有重大之損害、大約他處必遭損害、目下尚無消息傳來、(路透社)

日前陸相宇垣 任朝鮮總督

總監亦巳決定

十七日東京電、新任朝鮮總督宇垣大將之親任式、本日午後二時半、在宮中鳳凰之間、於若槻首相侍立之下舉行、同時發表朝鮮總督之免官辭令、(電通社)

十七日東京電、朝鮮政務總監後任、已正式決定現遞信次官今井田清德氏、待明朝兒玉總監辭呈到後、即將舉行親任式、(電通社)

蘇俄鐵路發展

較戰前大增

十六日莫斯科電、蘇聯共產黨之中央執行委員會、連日對於春蒔之效果及收穫諸問題、有所討論、又對於鐵路交通問題、經濟問題、首都各地方市政問題等等、亦有詳細之論列、鐵路委員洛希薩維賓、對於鐵道事業之振興、作重要報告後、執行委員會通過決議案、內載蘇俄自工業化以來、鐵道業務已有猛晉之擴展、一九一三年鐵道之載重、爲一萬三千二百萬噸、一九三〇年已增至二萬三千萬噸、鐵道行旅、在歐戰前一年、爲一萬八千五百萬人、亦在去年一年中、已增至九萬五千七百萬人、鐵道工作較諸戰前已大增、今日現狀距五年建設計劃之末年、相差僅百分之七、但載貨雖增、新路之建築、尚未能充分發展、在一九三〇年中、蘇俄國有所建之鐵路、計爲一萬二千八百啓羅米突、(公里)現通過計劃、擬將每一機車交路某一固定之開車人專管、再增加其工資百分之十三、並往重要之後各路之電氣施用、再則本年所應修築者、爲新機車一千〇卅八輛、貨車四萬七千輛、路軌十九萬七千噸、枕木二千二百萬株云、(國民社)

英兩潛艇開華

十六日倫敦電、英潛艇奧復斯號與愛尼克斯號、今日由波資茅出發前往中國、加入第四艦隊、(路透社)

華人十七名 在新加坡被捕

指爲違反護照規則

十七日新加坡電、法人共產黨員勒福蘭、亦名杜克羅、又華人十七名、被刑事檢查處所拘、指其違反護照規則、及攜有煽惑文字、將於後日開審、聞勒福蘭由法國經西比利亞到上海、曾到越南、(路透社)

銀會議問題

十六日西議拉電、據美國官實方面之消息、中日對成國際銀會議、但英國內印、反對之云、此電發出後、致起英國反對國際銀會議之謠言、印政府現特發一文、聞印度對於國際合作、以挽回銀市之態度、已於一九三〇年與一九三一年預算案書論中詳言之、迄今未有變更云、(路透社)

十六日倫敦電、倫敦商會議事會主任安德生今日於國際經濟會議中銀幣價題時、謂印度用金本位之影響、爲東方各銀價低落、銀價狂跌如是之猛、適以完全爲的與獨擴張、將因國內不寧諸而中止云、會衆通過一議案、請萬國商會編製固定銀價之計畫、俾作有關係國討論之根據、(路透社)

十六日倫敦電、財政大臣史登今日在下院稱、政府未接到關於國際銀會議之請求、(路透社)

合肥大火

焚二百餘家

蕪湖得合肥息、合肥西門大街億豐雜貨店、十四日突然失愼、時值狂風大作、兩面對燒、火勢異常猛烈、延燒七小時、火始熄滅、共計焚去商店二百餘家、損失一百數十萬元、爲該縣從來未有之浩刼、

平湖綁刦案犯 核准死刑

揚州訊、綏靖督辦公署據松滬綏靖分區指揮官曹湧呈、該指揮部拿獲士匪張友生一名、訊供搶刦平湖白沙灣王姓全公亭史姓米行、綁架馮辰谷・馮美泉勒贖不諱、判處死刑、呈核等語、玆經核案照准、着即就地槍決、

和尚被勒索 農民被刦

乍浦地痞陳阿二、前日勾引逃兵數名、擁至榮齋港海會寺(即小普渡)內、扭住住持僧晉元、拷打迫令交出財帛、香工阿五、見勢不佳、急越牆逃出奔至乍城、向清鄉第二段辦事處暨二區區公所報告、縣長吳文泰、是日適伴省主席之姪公子張仲英(省府秘書)遊乍、在區公所休憩、據報後、大爲震怒、立飭駐軍排長袁一中、暨公安分局長方孟庚、馳往查勘、到達時、見晉元受傷、並詢悉失去鈔洋四百七十元、乃向該逃兵身畔搜檢、結果抄出三百四十五元、尙少一百二十五元、則已被陳分去、該逃兵等乘間逸去、復北至盛家橋(距乍四里)農民徐阿桂家搶刦、臨行時、將軍衣脫去、似從虎嘯橋鎭竄去、事後查悉逃兵計有九名、

揚州

揚州至衆興 長途汽車公司開幕

揚衆長途汽車公司、由沈煥棠張棣華徐述齋等、呈奉建廳核准、籌備年餘、近始創組成立、其路線因揚州至高郵一段公路尙未完成、暫用輪船兩艘銜接載運、由高郵至衆興計程二百八十里、向雪佛蘭公司訂購長途式火車十二輛、轎車二輛、總站及辦公處設清江浦、管理處設揚州、公推沈煥棠爲董事長、張棣華爲經理、徐述齋爲副經理、十六日上午在南河下一百二十五號舉行開幕式、

來函

上海時報館主筆大鑒、頃閱六月十日貴報載、鄙人在徐家車站一幕慘劇事、顚倒黑白、失實之極、鄙人此次因老母抱病、本手足之義、逕抹南下手國、並有胞兄棣華兄等同行、彼新夫婦結婚後、於七日回滬謁母、鄙人與兄嫂亦同車北返、接徐家賓館定月長夫婦、設宴招待、鄙人以手足分別在卽、自不免心存依戀、一時飲酒過量、更增悲感、席散後我姊妹携手泣別、兄嫂怨誤行期、促胞姊妹上車、鄙人至站時、被親友勸阻下車、而舍妹又先在車上、經阻與鄙人會面、此時黃日新君、本親戚之誼、不能不下車周旋、原鄙人及舍間、經親友介紹、將舍妹嫁予黃君、中間相識、不過一月耳、鄙家本屬禮教之家、舍妹嬌閨生成、足不出戶、一旦離鄉遠嫁、鄙人又代表老母、自不免一再叮嚀、囑訴泣別、亦人情之常、至鄙人幼習體操、長嫁名門、向不知應登作何解、至高跟皮鞋、短髮披肩、尤自有生以來所未經嘗試者、何所見而云然、且鄙人年將不惑、子女滿行、婚嫁待舉、舍館不遠、乃貴報所載、獎以非常之辭、愧曷敢當、又「大鬧黃日新」「把臂不願行」字樣、尤爲無稽之談、事關鄙人生命名譽、至爲鉅重、不能以游戲筆墨、破壞他人家庭安寧、爲此鄭重聲明、務請貴報將該函按予刊登更正、敬頌著祺　吳淑芸啓卅・六・十三・

終身可服之通便良藥

嘉德紅色補丸、爲純粹草藥製煉而成、通調肝、性極溫和、不含甘汞水銀礦質鹽等有害成分、雖終身服之、既不腹痛、亦不成癖、服後大便暢快、毫無猛沖急瀉之苦、男女老幼、無不相宜、

各大藥房均有出售

上海科發大藥房總經理

下刊肖像兩幅　係由原相片繪來

「紀事之切實無過於攝影機攝影鏡頭對於景物無論好壞一律映收絕端準確現在攝影機指示我們陳君淦泉病時之情狀稍後彼復攝一影則其身體顯然進步蓋服用天下馳名補血健腦聖藥韋廉士紅色補丸得其去病强身之力也

陳君係江蘇林梓陳萬興綢莊主人其來書云「鄙人幼年血虛多病復因生計操勞愈形衰弱神疲食減肌瘦面黃百治無效迨服韋廉士紅色補丸方覺食慾漸增精神漸旺爰即耐心守服卒得體重復原康健重享奉上小影兩幀攝於服用此丸之前後以證其功效爲何如也」

韋廉士紅色補丸各藥房均有出售或直向上海江西路四五一號韋廉士醫生藥局函購

特別警告

以身體健康之重要而欲節省數毫洋殊爲不智故凡遇經售家以影射紅丸兜售稱其「價賤而効相同」者妄語也愼勿置信必須堅持韋廉士醫生紅色補丸眞正去病强身之靈藥

DR. WILLIAMS' PINK PILLS FOR PALE PEOPLE

韋廉士大醫生紅色補丸

結束

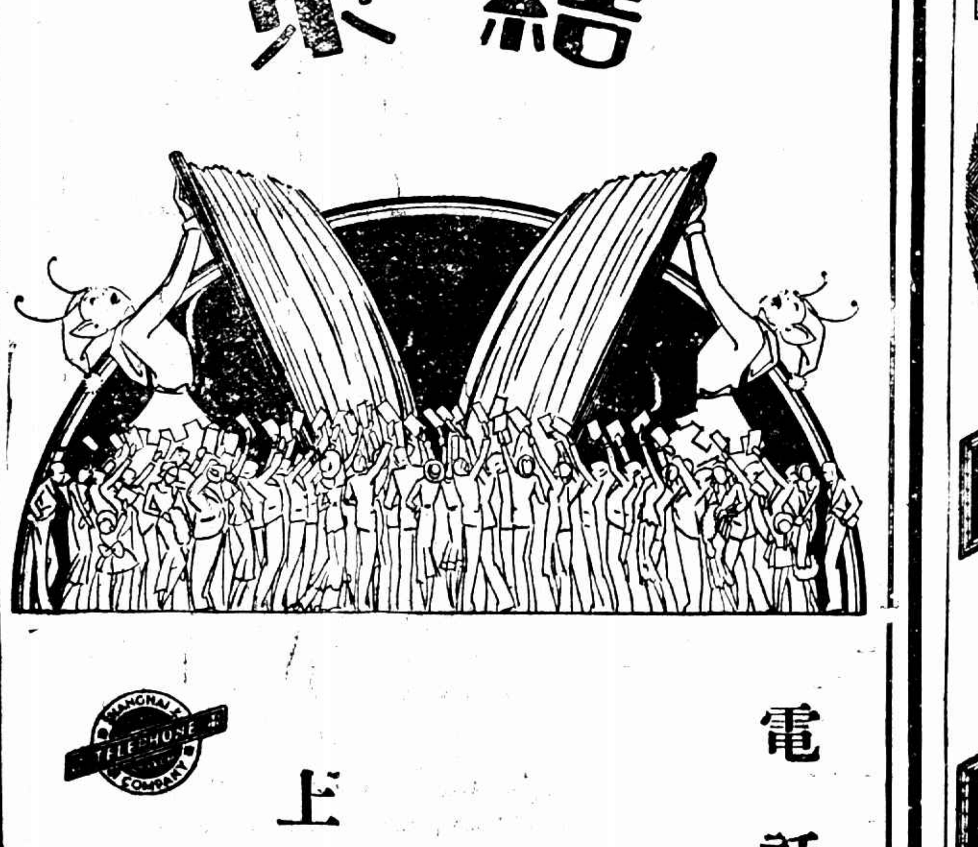

電話用戶名簿

將近付印結束在卽凡有更改或增加號碼之事請速通函或電話本公司辦公處以便更正或補入爲時無多幸勿觀望

SHANGHAI TELEPHONE COMPANY

上海電話公司

辦公處

江西路二三二號

小工頭目陳炳祥 密勒路口遇險
若非汽車夫機警 不容易脫離綁匪手

昨晚八時四十五分、虹口瑪禮遜路密勒路口、忽發生一綁架未成案、被綁者係向業小工頭目之廣東人陳炳祥、事前由一綁匪先往乍浦路二百九十四號中山汽車行租得一汽車、命汽車夫預停於瑪禮遜路性泰當門前、幸該汽車夫靈敏、當綁匪正將肉票綁上汽車之際、立即將汽車開動馬達、飛馳向北開去、綁匪見汽車已去、知事不妙、亦即捨肉票而遁、茲將查得詳情彙錄於左、

一妻一妾
午晚兩餐分兩處

廣東人陳炳祥、年五十一歲、向業小工頭目、承包德國來滬進口輪船御貨小工、自立名稱爲廣興號、數十年來、略有積蓄、自建興業里市房於虹口密勒路、自居該里之一百八十四號半、門首有廣興號招牌、因便利起見、自置黑色新式轎車一輛以代步、陳有一妻一妾、妻居於一百八十四號半內、妾則另居於瑪禮遜路一號、每日陳必在家午膳、在妾處晚餐、其家與妾處相距約三四十步、故陳在妾處晚餐後、即步行回家就寢、習以爲常、

突來顧客
身穿黑色短衫袴

昨晚八時三十分、乍浦路二百九十四號中山路車行、忽有一顧客、衣黑色短衫袴、年約二十八九、自稱姓裘、居瑪禮遜路、欲租汽車一輛、往寶興路或將來回、當時帳房言明以時間計算、每小時四元、於是帳房即命汽車夫王阿榮駕駛第一七七六一號汽車前往、詎客上車後、忽向車夫云、先往瑪禮遜路一灣、再往寶興路、故車夫即開往瑪禮遜路、車抵密勒路口性泰當門首、客即命汽車夫將車停下稍待、客即下車而去、斯時車夫亦不疑、即坐車中稍待、詎隔十分鐘之久、即發生綁票之事、

好車夫 見機開快車

當晚八時四十分、陳在妾處晚餐畢、即照常步行回寓、甫出門、忽見一黑色白牌汽車停於對面性泰典門首、斯時陳亦不介意、正方行至瑪禮遜路密勒路轉角、前後忽來綁匪四人、均衣深色短衣、將其攔住、二匪袖出手槍、向陳恐嚇、其餘二匪、將陳左右手拖住、擬挾登預停對面路旁之一七七六一號汽車、斯時陳知係遇綁、即狂呼救命、其妾處傭僕、聞聲立即趕出、狂吹警笛、斯時坐在汽車內之汽車夫、見客及另外三人、將一人擬挾上彼之汽車、始係綁匪、立即踏動馬達、轉灣沿密勒路向北開去、投報虹口巡捕房、

綁匪事難成 肉票受虛驚

當時綁匪見汽車已被開去、知事不能成、亦即捨去肉票、分路飛奔逃逸、事後陳亦即投報虹口捕房、捕頭立派中西探員前往調查一過、以便偵緝該項綁匪、但陳此次遇綁、亦屬意料之外、事前亦未曾接得何項信件、此次雖未綁去、但已飽受虛驚矣、

水底冤魂
血跡兩大塊 腦漿遍地
血漬草地成赤色
利斧劈開腦袋
巨石壓沉圖滅跡

昨日上午六時許、閘北譚子港彭浦新橋與平江橋之間、荒草地上發現形似仇殺之血迹、惟當時屍體不見、後悉被凶徒移往該處河沿內、用巨石沉沒在水底、詳情分誌如下、

地址之觀察 該處地點、南臨平江公所之河沿、北靠滬太長途汽車道、東即沿潭子港、西近中山路、中間爲十餘畝大之荒草地一方、地之四周、南有復大染坊及協茂絲頭廠、北面皆江北草棚、惟草地之中間、有一中山路通潭子港之小路、係該江北棚戶等出入之途、

沿途之血跡 小路之南邊、有相離一丈餘之血跡兩大塊、腦漿遍地、腦蓋骨一塊、上有頭髮、自出事處迤南至平江公所之河沼旁、約二十丈、草上亦皆血跡淋漓、河沼邊亦有血跡多處、且有足印、似死者生前被人於晚間騙至該處、用利刀及斧等斫斃、然後移屍該處、設法沉溺水底、意圖滅跡無疑、

屍體之發現 至十時餘、該處四區公安局潭子灣派出所石兆王巡長、彭浦新橋保衛團第二隊第一分防所班長施顯馥等、均得報告、會同前往、向船戶借得有鈎之竹篙一桿、從事打撈、果獲男屍一具、腰間縛有巨石一塊、當即拖至岸上、着二十三圖地張鳳岐赴上海地方法院報驗、

驗屍之經過 下午四時、派宣檢驗員等蒞場、驗得死者年約二十餘歲、上身穿藍布短衫、下身赤脚無袴、口鑲金牙兩個、西式頭髮、頸間有刀洞三個、鼻上刀洞兩個、右眉毛上刀洞一個、左太陽穴上面刀傷五六處、頭頂係用利斧劈開、故腦漿均流出、腦後耳旁皆有刀傷多處、共約有傷痕二十餘處、驗明後塡明尸格、緣無人認領、遂拍照着地保備棺收殮、後據觀衆云、死者係該處小紅廟某絲廠之銅匠、惟該絲廠現已停工、

中國女體校 慶祝立案
表演各種遊藝

大圖 Gathering Passeodar'舞（左圖下）眾校國舞、別具風味、營業舞體舞、化裝舞戲、小學生之歌曲、黃龍芳苑傳華之眞曲、均稱不弱、散會後舉行茶會、畢業同學與在校學生、濟濟一堂、各敍別後情況、極盡歡愉、

閘北中國女體校、昨日午後四時半、舉行立案慶祝典禮、到者除全體教職員暨校董外、並有校友及來賓數百人、首由校長某君致詞、校董江學子校友徐佩琴等、相繼演說、遊藝共計二十項、有歌舞・萬曲・滑稽音樂・丹麥操・國術・小提棒・鋼琴獨奏・化裝新劇、其中以丹麥操（左圖上）最爲人所贊許、柔軟而美化、活潑而動作、姿勢有仰有臥有伏倒、似蟲爬蛇行、博得掌聲不少掌聲、

日夜銀行債款 今日起先發一成
股東存款暫止付

日夜銀行及大世界存款游覽部、於本年一月二十日倒閉後、爲時將及五月、債款約近四百萬元、債權人達一萬餘戶、債權人紛紛組織債權團、向法租界會審公廨起訴、奉諭委會計師吳微潘肇邦、將共發全部清算、已有眉目、二會計師鑑於端節債權人需款甚急、向上海銀行商借現款十五萬元、始足湊成、先發一成之數、其間煞費苦心、決定於今日在敏體尼蔭路福昌煙公司爲發款地點、其時間爲每日上午九時至四時止、債權人憑存單存摺、向會計師處事務員具領收據憑摺、向領款處領款一成、期限二月、記者昨訪潘會計師於公館馬路事務所、承對記者謂日夜銀行此次一成之款、大都係零星收來者、中西藥房雖已正式出盤、但二十四萬巨款、係分期拔付、月付一萬七十元、溫泉浴室亦已出盤、盤價爲四萬五千元、亦未收齊、故不得不向上海銀行商借巨款十五萬元、先發一成之數、律師方面、歸律師憑存摺或存單支領、由律師自行發款、將來如大世界正式出盤、知足廬黃楚九之遺產等變價後、或可多發、如不足、則仍須向董事股東追償、現在敝會計師已將股東存款名單抄出、一律暫緩發還、債權人之款、大都因委任律師代理、扣收公費關係、均由各律師代領轉發、惟勞合路債權團委員會代表之債權、則由各債戶自行直接領取、因該委員會並不收取分文費用、所有會中用費、均由委員自行籌措、茲錄該會此項通告如下、爲通告事、本會代表各債權人、追償日夜銀行大世界債權、歷時五月、備經困難、迄今始得先行攤還一成、定於本日起開始發款、務望各債權人即日自行前往大世界側福昌煙公司內照章支取、所有存款憑證、仍須自行取回保存、切勿輕付他人之手、本會並不徵取分文費用、故亦不採用本會代領轉發之辦法也、尚餘九成債款、本會仍當努力追償、務達圓滿目的、俾保多數人血汗之錢、而副諸君股股委托之望、特此通告、

春繭產額突減
不能供一個月工作
希望夏繭能增加

本年春繭市、即將終了、關於蘇浙皖繭子之產量、及繭價之高低、繭身之纏折等情形若何、與我國絲業前途、關係甚鉅、茲經新聲社記者、向絲繭商方面調查後、分誌其情形如下、

歷年狀況 我國養蠶最盛者、當推蘇浙皖、亦三省爲最多產繭量、照民國十五年份之統計、三區共有產額約三十萬担、此數中浙省佔二分之一、蘇皖各佔四分之一、自十六年份起、改良蠶種、逐漸發達、以是一般絲繭商、咸希望其能出產增至四十萬担、嗣後雖未克完全符合一般人之願望、然在十七十八兩年、產額已經超出於三十萬担之總數、每廠均有四個月工作可做、迨至去年、因天時人事之不良、突又減少、與十五年後數年之比缺、約減少三成之、故去年若絲價好、出口多、必致感覺原料缺乏、在去年七月間、我國絲廠商、曾有一度接洽購買日繭之聲浪、原因即由於此、嗣因各方反對、及各地夏繭出數尚多、絲價暴跌、始未見諸事實、

今年情形 本年各地蠶汛、均屬不佳、繭子產額、當減少一半、至多在十四萬担左右、此十四萬担之產額、猶不盡爲廠商所收買、蓋今年各地廠商、鑒於絲銷之不振、在繭子上市時、均意存觀望、對各地繭行、均不接洽、各地農民、恐久擱成蛾、並恐繭亦不甚好、遂相率自做土絲、及後絲商雖仍出收繭、爲數亦已不多、據調查所得、假定每地以一百家繭行爲標準、今年廠商接洽出收者、僅十分之一、每年每行可收繭二百担者、今年祇收四分之一、故其總額恐猶不及此數也、再據各廠家表示、今年所收春繭、至多不過能供一個月之工作、至於繭身、外表雖不佳、惟因蠶絲吐盡、蛹身減小、故在纏折上、與往年兩担乾繭纏一担絲之標準、尚不相遠、是以一般廠商、咸希望將來夏繭產量能稍增加、否則絲價雖能回漲、亦無法可以維持也、

上海銀行
新屋落成

上海銀行建築新屋、現已落成、定於本月二十二日移入新屋營業、特先於十七日招待新聞記者參觀、記者於下午四時前往、甫至南京路江西路口、已見大廈高矗、巍然聳峙、入門後、由行員殷勤招待、導往各處參觀、正面樓下、左爲存款部、右爲儲蓄處、對面則爲國內匯兌處及往來部、樓上則爲總局經理辦公處、及各高級職員之公事房、總管理處及董事部亦在樓上、地位極爲寬廣、建築尤極宏麗、除地下均用雲母石外、其電梯亦爲最新式之自動梯、無須司機、可以自行升降、但樓上樓下之帳單、納入真空管中、更於外部裝設真空傳遞管、無論各銀行所未有者、樓下各處、均以玻璃作成綠地白字之標幟、（如洋戶存付銀戶收付等）而通以電光、亦爲英國發明、他行亦尚無此種裝置、時鐘一項、係用電氣開撥、但顯一處、而全行之鐘、即皆較準、無庸另開、可見該行設備之精、據該行當局言、建此巨廈、非爲自求安逸、實以舊屋地位甚窄、顧客擁擠、故另建新屋、實爲顧客力謀便利、冀達服務社會之宗旨耳、談至此、已五時三十分、遂略進茶點而散、按上海銀行服務社會、信用至佳、聆該行當局之言、足知名實之相副也、

十滴水 火酒
幾釀風潮

吳淞滬江蘇紗廠人事科職員應阿富、原在該廠充打包間工頭、嗣因羅桂生案得廠方信用、遂由工頭擢升今職、昨日上午十時半許、有工頭科職員王某、微感不適、即至人事科向應取十滴水、不料藥瓶中所倒出者竟非十滴水而係火酒、幸王未曾服下、王當即向應理論、應非但不肯認錯、反老羞成怒、不問情由、舉手將王猛擱耳光一下、一般同事、見應舉動蠻頑、大抱不平、羣情忿激、幾釀風潮、後經人出而調解、應亦自知理屈、遂由衆議罰應在該廠禮堂中燃點香燭謝罪、方始了事、

歐亞航空公司 臨時訂定
非正式乘客價目表

歐亞航空公司、因鑒於中國航空公司暫停京平線航運以來、要求搭乘之客、爲數甚衆、故特訂定一臨時價目表、此爲非正式搭客、其所定價格與中國航空公司相同、茲將價目表探錄如下、自滬至京、每客五十元、由京至平、每客二百元、由平至滿、每客三百元、

新雅
北四川路虬江路角　上海大戲院對門
高等粵菜　茶點麵食
電話四四三一七號　清晨開　夜半止

飛機學員 浦面遇險幸無恙
江甦機撤返修理

海軍飛機處自江鶚江鵠兩機相繼失事跌斃陳長誠李爲脊等三人、旋該處長沈德燮、以學員咸將畢業、故調全部學員十一人、赴龍華水機場練習水機、日前有該處學員高學建、駕駛江甦號水面飛機、在龍華一段浦江中練習、詎知該學員初習水機、不知風向、當甫離江面上昇之際、即傾側落水、幸高脫身較捷、且水面非比陸地、竟未受傷、然飛機左翼已折毀、昨日該機已搬運至高昌廟海軍飛機處、飭飛機製造處工匠修理、須半月後始可完竣、約費千餘金、

瑞典國王 昨日生辰

昨日（十七日）爲瑞典國王加斯泰扶五世之七十三歲生辰、本埠瑞僑、均一律舉行慶祝、除本埠瑞僑公私機關、及僑民住戶等、均放假休息外、並在呂班路一百七十九號該國駐滬總領事署舉行慶祝儀式、甚爲簡單、

新新舞場近訊

南京路新新跳舞場近將內部粉飾改革、特聘前禮查飯店之菁樂隊、并增請中日舞女、革新以後、營業甚爲發達、

王元道宴會
國醫藥界大聯合

法租界南陽家橋王元道國藥號、該店主人王咏梅、爲改進國藥起見、於昨晚宴請醫藥二界、是日蒞到者、國醫界有丁仲英君等、國藥界岑良等、計四百餘人、濟濟一堂、盛極一時、席次由該店經理劉友於向來賓致詞、次由國醫國藥二界相繼演說、對國醫藥之改進方法、均有極深切之宏論、散席已十二時矣、

鯨大撞沒英艦詳情
雙方均未作遠距離避讓
首尾相觸英艦立沉

沉撞英潛水艦波斯登號者、現已證實係鯨大輪、該輪於前晚七時半抵滬、停泊於浦東楊家渡招商碼頭、日日社記者、曾往訪鯨大船長日人家石氏及其餘負責人員、與之作詳細之談話、茲將當時互撞情形、誌之如下、

▲**沉沒詳情** 本月九日十二時三十九分、鯨大輪自滬至營、途經威海衛成山角、是時船長家石氏、已離司機間至大菜間進膳、由大副司機、見前方有一潛水艦、自遠而至、距鯨大輪約半里之遙、疾駛而來、大副因見該艦向鯨大輪駛來、恐肇禍端、故向內檔避讓、是時該艦長密拉、亦知航行錯誤、即令艦向旁駛避、（按國際航行規則、軍艦須讓商船）、是時鯨大見英艦已掉首避讓、以爲無甚大礙、乃仍行駛如前、並未掉避、惟英艦亦未作遠距離之避讓、僅略爲掉首、致行未幾、又將及於鯨大、其時英艦速率爲十海里、已經橫過鯨大相差呎尺、鯨大見勢不妙、大副急轉機倒退、同時又疊拉回聲、但因船身笨重、一時又因水勢向前、急難倒退、致與波斯登之後尾互撞、歷半小時左右、即行沉沒、時正十二時四十五分鐘、鯨大急拋繩梯往救、結果救起密拉船長等五人、其中死傷二人、

▲**損失統計** 又詢據云、尚難計算、該艦以此次英艦損失總計一千四百五十噸、長二百五十尺、速率爲十七・二五海哩、係駐華英艦第四潛艦隊中之最堅固者、該艦造成於去年、故亦係最新式者、內中裝置台維斯潛艇逃生器等、

▲**鯨大昨開** 鯨大輪船昨日午後、由船長家石氏宴客於四馬路杏花樓西廳、聞係商議對此次波斯登船互撞之事、旋記者又往訪海昌輪船公司、詢以鯨大方面取何種表示、據云、本公司係代理性質、鯨大自與英艦相撞後、即往報告營口總公司、故本公司未便往詢、對於此中眞相、不甚明瞭、

贛災待救
上海華洋義賑會
昨特召集董事會議

江西天災人禍、慘不忍聞、日前上海華洋義賑會接該省急賑報告、災區擴大、人民均在水深火熱之中、若不及早救濟、災黎將盡成餓莩、且飢黎尸骸遍地、乏人掩埋、天氣炎熱、不死於災禍者、必斃於疫癘也、昨該會召集董事會開緊急會議、由宋漢章會長主席、所到中西董事、聞之莫不動容、惜年來各省頻災甚重、所有賑款均已撥出無餘、決定積極籌募、尤恐緩急莫濟、一面設法先墊萬元、將救濟品、亟盼各界襄助、以全善舉、

兒童衛生 今晚提燈遊行
衛生模型陳列展覽

中華慈幼協會、以提倡兒童健康、特舉行兒童衛生運動、定於今（十八）日舉行、該會在西虬江路慈幼保健醫病所、及楊樹浦眉州路南首慈幼保健醫病所滬東分社、同時展覽兒童衛生圖畫模型、

今晚遊行 慈幼協會舉行兒童衛生運動日期、閘北方面定於十九二十兩日、楊樹浦二十三二十四兩日、分區舉行、兩區併於先一日晚提燈遊行、今日下午六時、該會在虬江路共和新路大空場集隊、按劃定之路線出發遊行、

參加兒童 此屆兒童衛生運動遊行、參加遊行之各學校、閘北方面有上虞彭南中國實業新民各小學、上海孤兒院等各校、楊樹浦方面有滬東小學德成等校、兒童年齡、均在十二歲以上、每區各有五六百人、童子軍參加者有數千人、公安局並派警士沿途維持秩序、

展覽情形 該會爲使市內各家庭注重兒童保康之方式、特在閘北楊樹浦兩慈幼保健醫病所、陳列各種兒童衛生模型服裝食物及表格多種、任各界前往參觀、併聘富文壽醫師主持兒童健康比賽、

提燈路線 今明兩日晚、在閘北舉行提燈遊行、由該會製備紅綠燈五六百隻及旗幟標語等物、大蠅大蚊臭虫等模型燈、闊大均在六七尺、各備六隻、爲兒童遊行宣傳之需、遊行路線如下、於虬江路觀音堂對面空場集合出發、沿虬江路東行至寶山路折南、至界路折西、至火車站轉回、經界路至寶山路折北、經寶昌路至中興路折西、至公興路折南、至永興路折西、直至共和新路折南、回原處散隊、

國產商場
虞洽卿等勘看

中華國產聯合大商場、被工部局勒令停業以來、業已十日、雖經工部局派員勸令復業、而該場以本案在未合法解決前、未能輕易開門、因之仍無解決辦法、昨日上午十時許、工部局華董虞洽卿、袁履登、上海市商會主席王曉籟、及工部局華會辦何德奎、同至商場察看、當由後場張子廉、洪雁賓、等陪同實地觀察該場得工部局之咨照後所辦各種工程、以證明工部局謂該場並未遵照辦理工程之不確、察看時、張洪二君、並對華董等聲明、今日將已辦工程、對工部局所言、爲事實之證明、是非付諸公論、

巨浪捲來
石子船沉浦底
燒飯船夥救不起

船戶陳阿大、日前命老大王某、偕同船夥四人、將船搖往松江、裝載石子五十噸返滬、欲卸滬東黃浦碼頭、前日傍晚五時許、駛抵浦東陸家嘴祥生廠浦面、忽有巨浪滾來、陳船裝載甚重、船身入水頗深、致被大浪捲覆、全船連貨沉於浦底、船上老大一人、船夥四人、共爲五人、同時落水、經附近船隻瞥見、紛紛上前援救、結果船夥高三、身遭滅頂之慘、屍身沉沒無蹤、事後由該船老大報請海關水巡捕房、將失事情形備案、聞死者高三、年四十八歲、江北人、在船上担任燒飯之職、屍身昨日尚未發現、

形形色色

情急自盡 在京滬鐵路爲小工之揚州人朱老四之妻某氏、現年五十四歲、身體肥胖異常、朱常在鐵路工作、氏偕女兒愛寶、（今年十九歲）賃居法租界八仙橋小菜場對面同義坊口二十號、近因前欠債務及會項等款、被債權人逼索甚緊、又被恐嚇、欲氏將女兒愛寶或抵押得資歸償、又使流氓到家吵鬧、氏因此情急、頓生短見、於昨日上午十時、在家潛吞生煙自盡、迨至毒發、始由女兒得悉、即送仁濟醫院求治、因受毒已深、延至下午二時身死、由院通知捕房、派探將尸體舁入同仁輔元分堂驗尸所候驗、尸夫現在南京工作、由女去電通知、催促來滬料理後事、

強暴手段 在沙涇路工部局爲馬路小工之揚州人葛照林、孫德標、董開林等、因於昨日下午一時二十分、用強暴手段、逼令工頭陳廷泉停止工作、事爲哈爾濱捕房查悉、飭探往將葛等三人拘入捕房、訊明捕頭、飭令押候解究、

工作不愼 昨日午後十二點四十分、有一周口鐵店學徒、年約十三四歲、在天津路石路口三百九十六號屋頂工作、偶一不愼、足踏玻璃棚、跌破頭顱、後由捕房喚捕車送醫院求治、

竊取衣服 甬人陳天榮、昨晨七時許、潛入公平路五六二號陸運記家、竊取値洋三百十元之衣服、攜贓逃出、被匯山捕房華探石寶瑛查獲、人贓一併帶入捕房、押候解究、

金戒四隻 前晚八時一刻、閘北香煙橋路鴻興坊十八號陸彩莊家、突來盜匪二人、里……去金戒四只、

有關風化 俄國人沙拉北落夫、於前日在法租界杜美路法國花園門口大便後、將生殖器向花園內婦女作猥褻行爲、由西捕查見、以被告有違風化道德、拘入捕房、昨解法公堂請究訊、被告供詞支吾、中西官判罰押滿三天以儆、

路劫俄婦 住法租界環龍路俄國婦人郭羅勃物、於前晚行經馬斯南路、被匪徒趙阿毛上前將俄婦所攜皮袋一只、內有鈔票百餘元、攜贓而逃、當由該婦大呼強盜、由西捕聞聲到來、上前將趙人贓並獲、帶入捕房、昨解法公堂請究、原告投訴被劫情形、訊之趙供認行劫不諱、中西官判趙押西牢三個月以儆、

旅館服毒 前日下午二時許、有一中年男子、身上衣服、似上流社會中人、至北四川路虹口大旅社、開三十六號房間、自書姓名爲沈榮昌年三十歲山東人、至昨日中午、茶房前往叩門不應、乃撬門入內、見已服毒、不省人事、當於十二點三刻、送至醫院、因受毒已深、不及救治、

搶去項圈 住居虹口周家嘴路賀姓家之小孩賀芬關、昨晨九時餘、在附近一帶游玩、突被匪徒甬人毛阿福、乘間上前將該孩頸中値洋二十元之項圈一個、攫取圖逃、幸有華探趙吉貴行經該處、遂將該匪攔獲、搜出原贓、一併帶入捕房、押候解究、

來函 逕啓者茲閱六月十六日貴報登載查封揚行靈慈會內有邀請淞滬濟生會僧弟子十餘人設壇主持法事等語查敝會並無同人前往該會幫忙、應請即予更正、中國濟生會吳念分會啓 六月十七日

兇暴侵略‥帝國主義
饑吮剝吸‥貪官污吏
嘉爾仇厭‖人之大敵
大敵當前‖一致撲滅

高惡之蚊

三星牌蚊煙香

爲最新式之殺蚊利器
睡眠之前‥只須燃着一盤
蚊子聞着‥立即紛紛墜下
家庭旅舍‖皆宜常備
質料純良‖保證無毒

撲殺！！！！！！

各埠均有出售

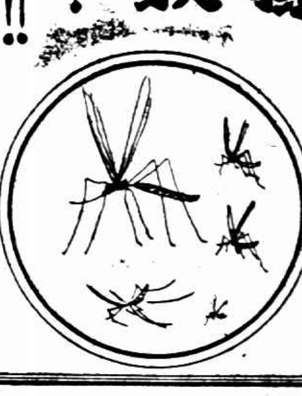

中國化學工業社製
總公司 河南路四四四號
第二發行所 廣東路六八號

架海金梁

法國山得爾巴黎白濁丸

淋病之痛苦誠非筆墨所能言喻……海中巴山得爾巴黎白濁丸善治各種淋症功效神速……

主治

總經理 上海國民藥房
代理處 各埠各大藥房

亞林防疫臭水

家庭及公共處所尤當注重衛生日用亞林防疫臭水加和清水用以澆洒壁角陰溝廁所扔桶等處功能減菌消毒辟穢防疫所費既省獲效絕大君欲求衛生保安請速購用

上海五洲大藥房發行
各省藥房均售

新房子

徐家滙公廬　最高尚經濟旅舍

北四川路中大德里北首白保羅路對過北四川里口

每天房金由八角半至一元二角半設備幽雅歡迎參觀

南京路拋球場

麗華公司　五週紀念　大減價　廿五天

新到應時印花綢○曼歌綃○喬其紗○銀線紗○華絲紗○月光蔴紗○款式新穎花樣繁多諸君惠顧竭誠款待駕臨參觀無任歡迎

三樓文房部○玩物部○運動部○減價期內特別便宜

二樓新裝洋服部特聘名師工精廉價

一九三一年草帽巴拿麥帽上市

送禮貨品減價期內特別便宜

每逢星期日下午一時起照常營業

香港中華會南征足球隊

該隊有數人係海上名將、下月中旬即啓程南征、（圖自右行第一人起）(一)領隊李蔚文(二)梁玉堂(三)吳錦泉(四)陳光耀(五)陳錫培(六)李洪清(七)何佐賢(八)黃錫炳(九)黃瑞華(十)黎國釗(十一)李義臣(十二)李賓(十三)孫思敬(十四)馮運佑(十五)戴麟經(十六)陳鎮和(十七)孫錦順(十八)大告山奴(十九)小告山奴(二十)陳樸

黑星隊得業餘籃球 精字組決賽權

明日與社光隊競奪冠軍

昨日下午五時五十分、爲市一公共體育場業餘籃球競賽會精組三鼎足淘汰複賽之第一幕、與賽者爲南星黑星二隊、考之以往戰績、半斤八兩、難測高下、惜是時南星一鋒一衛、因職業關係、未能出馬鏖戰、以替補員上場、實力不無減損、然荀戮力同心、堅持到底、未必絕無摧敵建功之望、乃接戰不二三分鐘、黑星浩蕩殺來、連中三球、南星隊長見出兵不利、陣線淩亂、聲請暫停戰事、藉整內部、以圖挽救、此固情勢之所當然、詎隊員楊武、單獨不願暫停、負氣離場、袖手旁觀、雖經隊長及教練之勸告、亦置不理、其缺乏修養、有如此者、於是南星隊只好四人應戰、勉强終場、以十二對六十敗於黑星、故該組十九日下午五時五十分最後決賽之權、屬之黑星社光二隊、

美使詹森發起 京外交界網球賽

參加者英美日外部四隊 王外長親自出馬

南京十七日電、美使詹森發起駐京各使領館及外部網球錦標比賽、報名參加者有英美日領館及外部四隊、由詹森捐贈銀杯一只、比賽分單雙二打、取計分法、四隊輪流比賽、每盤一分、以得最多分多隊獲錦標、昨英國隊已將美國隊戰敗、十八日爲中日兩國比賽、外長王正廷爲增加興趣起見、定親自出馬、與日代使重光比賽單打、

瀋陽國際運動場 男女球類比賽

我選手足球獲勝排球全敗

瀋陽南滿站國際運動場、爲滿鐵會社出資建築者、耗款達日金十三萬六千元、附設之棒球場、耗款達日金二萬七千七百元、工費總額爲日金十六萬三千七百元、去年即已相繼竣工、十三日舉行開幕紀念式、繼即舉行各項球類比賽、結果如下、

足球預賽 第一組、東北大對滿洲醫大、第一局、一比一、第二局、三比一、結果四比二、東大勝、第二組、馮庸大學對全大連、第一局、二比零、第二局、零比零、結果二比零、馮大勝、

男排預賽 第一組、全大連對東北學生隊、第一局、二十一比五、第二局、二十一比十四、結果四十二比九、全大連勝、第二組、東北大對滿洲醫大、第一局、二十一比七、第二局、二十一比十八、結果四十二比二十五、醫大勝、

女排決賽 第一組、奉天女高對同澤女中學、第一局、二十一（女高）比十六、（同澤）第二局、二十一（同澤）比十四（女高）、第三局、二十一（女高）比十七（同澤）、第四局、二十一（同澤）比十三（女高）、第五局、二十一（女高）比十六（同澤）、該次比賽、係採五賽三勝制、結果爲三比二（奉大女高勝）

男排決賽 全大連對滿洲醫大、第一局、二十一比九、全大連勝、第二局、二十一比十七、結果二比〇、全大連勝、

足球決賽 東北大學對馮庸大學第一局、二比〇、東北大勝、休息五分鐘、易地再戰、第二局、二比一、東北大勝、結果四比一、東北大勝、

棒球預賽 第一組、安東對撫順、結果三比一、安東勝、第二組、奉天對長春、結果三比四、長春勝、

健華足球隊改選

健華足球隊前日下午八時假浙江路鴻慶樓菜館舉行聚餐會、並討論下屆進行事務、選出管理兼書記冷煥章、副管理陳寶康、正隊長周錫康、副隊長劉振飛、幹事孫根寶、會計馮鍾麟、各界如有函件、請寄康腦脫路忻康里冷煥章收、

美亞乒乓比賽

美亞織綢廠廠員對於各項運動、均喜練習、成績亦均優長、該廠爲提倡廠員從事運動起見、逐漸增加各項運動設備、今年指導各職員工人等組織乒乓隊、從事練習頗久、前日特假青年會爲比賽之舉、除美亞總分各廠十有組選手外、並有個人選手六組、參觀者異常擁擠、團體錦標由美綢組所得、個人錦標則由美亞九廠之蔡良燦君所得、美亞特贈大銀杯一只爲團體錦標、該廠總經理蔡聲白君則贈大銀盾一座爲個人錦標、

友誼賽

▲小球

虹虎勝源茂　四比〇
B光勝正一甲　二比〇
B光勝正二班　四比〇

新成立球隊

▼虹虎　小球隊日前開成立大會、選出隊長林世法、幹事葉方林、該隊爲虹鎮隊內組年齡均十三四歲以下、陣線如左、湯賢林　張長根　桑可芳　林世法　方士英　徐世雄　葉方林　周家驥、歡迎函約比賽、通訊處虹口路吉心里三千一百二十號黃廷馥收

▼月日　小球隊內組於昨日正式成立、選黃生正隊長副隊長爲曹倫、幹事曹鳳高、書記侯福勇、茲錄涌志江、陣線列後、黃生　曹倫　曹鳳高　萬壽仕　陳明貴　沈龍章　黃桂林、歡迎幼童組函約比賽、通信處老垃圾橋南愼餘里八四七號交曹鳳高

AB二隊隊長均鑒、敝隊欲與貴隊觀摩一下、倘蒙首肯、候示、B光隊通訊處請寄克爾路六[illegible]里公寓B光轉

國語會

夏季幹事會

全國國語教育促進會、於日前（十四日）下午二時、在上海開夏季幹事會議、商議本年一切進行事宜、議決要案五件、㈠南京、上海同時開辦高級暑期國語注音符號講習會、㈡徵求第四屆新會員、㈢本年夏季在上海開全國會員代表大會、㈣本年九月一日開本會五週成立紀念會、並發行月刊國語報、至六時半散會、

青年會重辦

暑期學校

本埠青年協會、前曾於每年夏季、在廬山開辦暑期學校、近以時局不靖、停辦有數年之久、茲已決定今夏重行舉辦、以便各地青年會幹事有休養研究之所、該校日期、自七月十八日至八月十五日、地點仍在江西廬山之蓮谷、教員已聘定者、有謝扶雅、吳澤霖、傅若愚、潘光旦、甘霖格、侯感恩、梁士純、鄔維、謝頌三、馬格理諸君、校長一席、原定該會副總幹事梁小初擔任、刻以梁君須赴美洲出席世界青年會議、已另請教務長傅若愚代理、聞日來各地青年會幹事之報名加入者、頗形踴躍、

中東大田徑比賽

東大勝　傅寶瑞個人第一

瀋陽十七日電、中央大學體育科畢業學員來瀋與東北大學比賽、結果田徑東大百二十一分、中大四十九分、個人總分第一東大傅寶瑞、

航務專校停辦訊

學生組織護校委員會

提籃橋招商局航務專校爲前總辦趙鐵橋原有招商公學改組而成、目的在造就駕駛人才、發展中國航業、第一屆畢業、即派登輪服務、第二屆亦將於本期上船實習、去歲李仲公又將該局收歸國營、分函各省教育廳、續招預科新生百八十名、分航海・輪機・業務三科、並改名爲國營招商局航務專門學校、新任郭外峰、以該局經費拮据、擬將該校停辦、學生聞風、羣起恐慌、推代表晉謁郭專員、請求收回成命、至今未得圓滿答復、學生方面、已組織護校運動會、呈請國府、發表宣言、請求各界援助、

今天游藝一覽

影戲院	戲名	主演	時間
光陸	黃金紳士	史彼塞德雷	三時五半 九時一刻
南京	修理暫停		
卡爾登	浪子情史	羅倫士鐵授	三時五半 九時一刻
新光	歌場魅影	郎卻乃	三時五半 九時一刻
大光明	塞翁失馬	阿木斯與安第合演	三時五半 九時一刻
北京	爵士歌王	保羅懷特曼	三時五半 九時一刻
夏令配克	紅粉智多星	拔曲拉克	三時五時 七時九時
上海	魯男子	裴斯開登	三時五半 九時一刻
大華	黃金紳士	史彼塞德雷	九時一刻 天雨順延
奧廸安	淘哥兒	賈克珂根	三時五半 九時一刻
明星	優哉遊哉		三時五半 九時一刻
中央	金台傳（二集）		三時五半 九時一刻
新中央	萬俠之王（三集）		三時五半 九時一刻
恩派亞	歌女紅牡丹		三時七時 半九時
卡德	紅蓮寺（十五六集）	胡蝶 鄭小秋 夏佩珍	二時八時
萬國	俠盜盧賓		三時七時 九時
中華	紅蓮寺（十三四集）		二時七時
世界	紅蓮寺（十八集）		三時六時 半八時
中山	桃花湖		三時七時 半九時
愛普廬	巴黎一侍者		二時至十一時止
巴黎	情淚	德國出品	三時五半 九時一刻
黃金	攝影大王	裴斯開登	三時一刻 七半 九半
光華	最後命令	詹寧斯傑作	三時五半 九時一刻
九星	馬賽革命		三時五半 九時一刻
浙江	戀愛與義務	阮玲玉	三時六時 九時一刻
虹口	罪惡之街	依密爾寧斯	三時五時 七時九時
百星	荒唐水兵	卡爾登	三時七時 一刻九時
國民	黑水怪艇	曼麗白琳	三時起至十一時止
新愛倫	女鏢師（第三集）	鄔麗珠 查瑞龍	三時七時 九時
山西	戀愛與義務	阮玲玉	二時半 六時半 九時一刻
東南	提心弔膽 一日之歡		三時五半 九時一刻
福安	想發橫財		二時半 五時 八時半
共和	戰地鴛鴦		三時七時 九時
蓬萊	璇宮艷史		二時四時 半八時一刻
通俗	大俠復仇		二時七時
閘北	紅蓮寺（十三集）	胡蝶 鄭小秋 夏佩珍	二時半 七時半 九半
百老滙	如此學府		三時五半 九時一刻
長江	十三妹（二四集）	友聯公司出品	二時七時 九時
東海	流氓皇帝	麥唐納	二時四時 七時九時
奧飛姆	古屋怪人		二時半 七時九時

戲劇	戲目	演員
大舞台	日 平貴回窰 夜 全本得意緣	荀慧生 言菊朋 趙君玉 高雪樵
天蟾	日 十四本 夜 封神榜	麒麟童 小楊月樓 劉[illegible]

遊藝場	節目
更新	夜 四本西遊記
三星	日夜 四本彭公案
齊天	日夜 移山倒海
廣東	日夜 金葉菊
福星	日夜 前本合同紙 後本桂花亭
寶興	日 中山 夜 梁伯
大世界	京劇（日）一本（夜）西遊記 新劇 色迷偉人 復西川
神仙	京戲（日）全本無情郎（夜）全部新玉堂春 新戲 同胞義氣 中本三笑
小世界	京戲 日 八蜡廟 夜 九本征西傳 新劇 後本秦雪梅 錢玉蓮投江 影戲 平陽城
先施	日夜 遊藝 運動大會 影戲 六集荒江女俠
永安	京戲 日夜 文武藝員合演名劇 影戲 六集遊江南
新新	京劇 日 讓徐州 夜 換太子
國產商場遊藝部	暫停

影訊拾零

（花）

前晚友聯公司設宴於新新酒樓、一爲聲片「虞美人」告竣慶功、一爲工程師劉亮禪赴香港餞行、餘興有徐琴芳演說、男女職演員之跳舞等、是晚以新片「海上英雄」主角胡萍態度最靜、

華光公司聲片「雨過天青」定七月一日起在新光大戲院開映、屆時並贈送該公司在日所製之精美火柴、

明星公司新片「殺人的小姐」將攝竣、不日在中央大戲院公映、

昌明公司楊小仲應華北馬鴻逵之邀、攝取軍事影片、業已首途北上、同時開攝該公司新片「戰地鵑魂」之外景、

前開心影片公司經理高季平、近因鑒於國片復興、有繼續開辦該公司之說、

張炳生現已開攝一武俠片、片名未定、係徐素娥主演、

友聯公司五集「兒女英雄」係范雪朋主演、定七月八日起在中央大戲院開映、

本市華德路將開辦一大規模之影戲院、定名普慶大戲院、

東亞游泳池 今日落成

暑期中開放兩月

東亞體專近建造一游泳池、以便學生練習、現已工竣、浴室更衣室辦公室等亦布置就緒、平日學生衆多、男女分班練習、適得其可、不能供給外界練習、暑期中祇招短期童子軍教練員訓練班一級、人數較少、除供給該班學生應用外、並擬自七月一日起開放兩月、使一般民衆咸得練習之機會、且擬招集滬上男女游泳健將作錦標比賽、左圖爲池之全景、

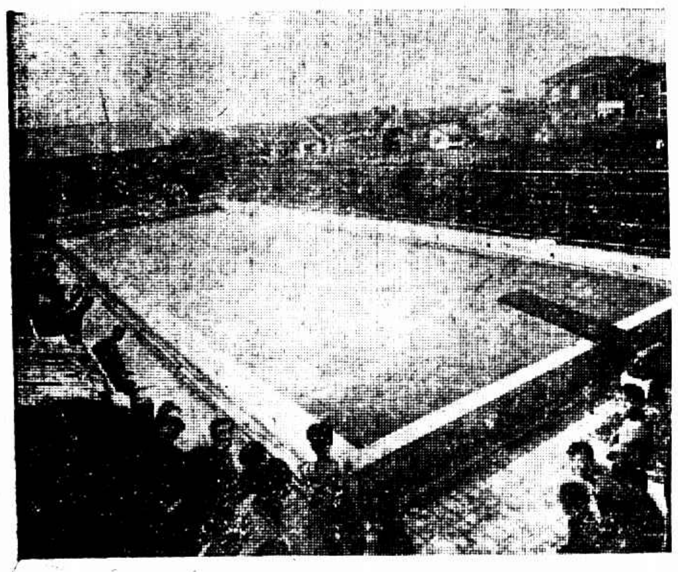

愛國女校招生

科別　體育科・高中　普通科・初中　師範科・小學部　收新生及插班生
考期　第一次定於七月二日三日舉行
報名　即日起
章程　函索即寄
校址　江灣路
路由　由北站寶山路口乘一路公共汽車至校門前下車或乘淞滬鐵路

華威貿易公司 推銷國產影片

（花）

仁記路三十五號華威貿易公司係卞毓英王夢岸主辦、專門推銷國際影片、凡各公司售片租片等情、皆委託該公司辦理、即內地各影片戲院所映之片、亦可向該公司接洽、開辦以來、全國電影界咸稱便利、

「影戲生活」第念二期出版

湯筆花主編之「影戲生活」周刊、內容豐富、銅圖精美、尤以名小說家滌六山房所著長篇小說「電影外史」最受讀者歡迎、出版以來、風行國內外、本外埠各影戲院各書局均有出售、每冊售洋一角五分、全年四元四角、由上海西門蓬萊市場博聞書局發行、第廿二期業已出版

約翰大學 進行立案

沈嗣良代理校長

上海聖約翰大學、設立已五十二年、現該校對於立案、已在積極進行、校長卜舫濟博士服務以來、業已四十五年、今夏將請假與夫人回美休養、校長之職、由約翰同學沈嗣良代理、昨晚七時、上海同學會歡[illegible]卞校長約一百餘人、

兩西人自稱國府高等顧問訂購大批軍火

前曾冒充領事騙巨款

來發洋行報告：私刻圖章？

前年夏間、本埠曾發生一冒充美國副領事向華人嚴九齡騙取捐領總會募賑運動費巨萬之奇案、當時中外報紙、競相記載、該案人犯、一爲世界著名之軍事偵探由勒畢克、一即冒充美領之高頓、此外尚有一嫌疑犯名勒味司蓋、經前臨時法院研訊結果、判決畢克處徒刑九月、高頓處徒刑三月、勒味司蓋宣告無罪、訖今已隔兩年、畢克等二人、久經徒刑受滿、恢復自由、玆除高頓外、該兩人昨晨又被捕房以妨害秩序及僞造圖章兩章、向特區地方法院提起控訴、按畢克爲腦威籍、勒味司蓋則隸俄籍、此次被控之情節、至爲重大、據來發洋行主英人來發氏日前向總巡捕房之報告、且牽及目下廣東之事變、發氏報告、大致係本年五月中旬、由傑勿生公司西人某介紹畢克與勒味司蓋兩人至渠行定購軍火、該西人當時言畢克等俱有正當職業、不致發生意外、渠即予相見、畢克等自稱彼等曾充德國軍官、刻下任職於中政府、畢克經國府委充上校軍事顧問、勒味司蓋任少將軍事顧問、今奉國府特派、採辦軍火、旋經接洽妥貼、售與步槍六千五百支、手槍一千六百五十支、以及子彈等零件、計價洋一百七十七萬三千三百廿五元、先付百分之二五、餘款俟貨交清給付、上項價款、解交大通銀行、軍火則運至廣東汕頭兩處分卸、是日隨訂就草約、渠爲鄭重起見、知照買方於契約簽字時、須各僉公證人一、以資證明條件、畢克等遂去、越日、復偕華人三名來行、經畢克等一一介紹、始知三華人中之名張發英者、乃張發奎之弟、餘兩人皆爲購置委員、因續將此事商榷一過、訂定六月十二日正式簽字、[illegible]此事大有可疑、蓋畢克等既受國民政府委派、何故又將軍火運往粵汕起卸、故渠特請求駐滬英國領事代向南京方面調查、嗣經英領諭知、軍火周不妨售賣、但須審愼辦理、渠乃將草約送請海禮司律師審查、經海律師將草約第七條修改、爲此項軍火、如改運往他處起卸、須先通知出賣人、而一切合法手續、概須受買人自行辦理、並請大通銀行、如買方交付貨款時、注意付款人之委任狀及其所佩符號、迨屆六月十二日正式簽字之期、渠請英人卡羅氏爲公正人、買方之公證人爲朱才學、契約一式三份、買賣兩方各執一份、餘一份存公證人處、買方代表簽字者爲張發英、而是日張君未至、僅由渠將契約簽字後交由畢克等攜去、以便請張簽字、不意畢克等將契約取去、遂不復返、因不悉其住所、無從探訪、頃據平素相識之乍浦路四百六十七號半六十八號半美泰印務局主何子祥來行向渠言、有一外人赴彼處囑刻一圖章、該外人且言且出一章、着照樣刊刻、限十六日刻就、彼俟該外人去後、諦視樣章、則爲來發名義、故來相詢、渠聞何子祥語、深覺詫異、轉詰何該外人之形狀、據何所述、斷定此人爲勒味司蓋、旣囑限期刻就、則必有急需、請如時派探前往查究云云、捕頭爰於前日(十六)派探長俄人貝宵探員哈威華探馬文達馳往美泰印務局附近守候、至午後四時三十五分、見勒味司蓋果步入該印務局、索所刻印章、試印一過、覺尚無誤、遂探囊出打就西文之紙一張、以新刻之章印於上端、狀似滿意、仍將此紙納諸衣袋、付清刊費、取得印務局收據、而將新刻之章棄置該局、匆匆辭去、方及門口、遂被守候之探員拿獲、搜出蓋印之西文紙暨收據、帶回捕房、嚴究畢克之住所、經其供明、現住禮查路四號、而彼則住法租界霞飛路泰利山房子廿四號、捕頭除飭將該俄人收押外、即往禮查路將畢克逮捕、昨晨解送特區地方法院第一刑庭、由許家栻庭長升座提訊、檢察處派錢鴻業檢察官涖庭執行職務、首由捕房律師汝葆彝將起訴案由及本案經過陳述之下、並請求掣發搜查狀二紙、以便即赴兩被告寓所搜查種種證據、繼由西探報告、在美泰印務局門外目擊勒味司蓋鈐用圖章情形、而來發亦將購買軍火始末詳述、惟卡羅則稱與來發相識、由來發邀請簽字作證、詳情實非所知、許庭長乃向勒味司蓋訊問、據供來發洋行係專爲軍火營業、彼經傑勿生介紹、爲該洋行推員、專司管理裝運事宜、如由大連起運而往各口岸者、概由彼經管、故彼因偵知行主來發代廣東購買大批軍火、特將其合同二紙竊取、出首向國民政府財政部長宋子文告發、宋氏據報、次日即離申赴都、派江海關監督來申、勒供[illegible]此、畢克繼而供稱、本案原定本月將代購之軍火運往廣東、交與張發奎、經勒味司蓋得悉、竊得其合同、交由我往南京告發、故該項合同、現尚留存南京、來發見所爲敗露、乃僞造圖章、以圖陷害云云、勒續供稱、前往美泰印務局、係定印卡片、約期昨日印就、故昨往取、並未向刻圖章、搜出之西文紙、亦非合同副本、實係來發於五月間裝由腦威日本兩國商輪運往廣東軍火、囑爲結算之帳單、訊至此、已午後一時、捕房汝葆彝律師乃請求改期二星期、俾調查證據、兩被告則羈押厦門路西牢、許庭長即准所請、宣告退庭、畢克等遂由捕解交西牢收押。

郎神父被刺續聞

兇手是廚丁

失業懷恨

夢中擒獲

搜出血衣

鐵門上尙留血手印

南市董家渡天主堂院長法國神父郎本仁、現年六十二歲、任職迄今、已屆三載、因該堂房產頗多、按月收入房租、俱歸郎神父經手管理、有時教中信徒、每遇婚喪等事、在堂內舉行彌撒禮節者、至少須數百元、故郎神父蓄資亦鉅、堂內有充廚丁之秦文炳者、年三十歲、係南匯縣新小橋人、自去年三月間、在堂充任廚役後、初尙作事勤懇、繼則忽變爲懶惰、本年來、郎神父屢告失竊銀洋之事、當因秦之爲人、不甚誠實、遂疑秦所爲、惟乏相當確證、致無把握、近來秦所烹飪之菜餚、各神父僉謂不適口味、甚至秦將未經煮熟之菜盛出、郎神父察知其作事疲玩、竟致如此狀態、不禁大爲憤怒、即於本月六日、特將秦斥歇、旣而秦復再三要求郎神父代爲修函介紹、前往震旦大學內充當廚役、郎神父以其行爲不檢、輒行拒絕、秦遂悻悻離去、至本月十五日下午五時許、秦又入該堂、未幾忽爾無踪、堂中茶役等但見其來、未見其去、不無疑慮、相繼招尋一周、仍無踪影、迨至傍晚七時、該堂循例將大門關閉後、郎神父等相聚一室、略談片刻、即各歸臥室就寢、郎神父即解衣就臥、將電燈息滅、須臾已入睡鄉、不料忽來一人、潛進郎神父臥室、從黑暗中摸索至郎神父床上、郎忽從夢中驚覺、立即坐起、該人突用利刃向郎神父胸際猛刺一下、郎遂用手相抗、致手臂受傷、轉瞬第二刀又下、郎仍舊用手相抗、致該刀中在兇手之左手上、其時郎神父卽大喊救命、兇手聞喊、心慌意亂、故向郎之胸前左右脅連刺兩刀後、即飛奔逃逸、堂中各神父等同聲齊集、開亮電燈看視時、但見郎神父負創倚絕、臥於床間、衣服上俱沾血跡、當場急請牛醫生兄弟二人、前來診治、後送往廣慈醫院醫治、一面報告該管一區一分所、徐所長前往查詢一過、當以秦文炳對於此案實有重大嫌疑、即於昨日撥派警士周樹棠明江等、按址前往南匯縣境、會同該處警士、至新小橋秦之家內、其時秦尙安睡床上、立即上前捕獲、秦從夢中發覺、事已敗露、無法抵抗、祇得俯首成擒、警等又在其室中查見腳桶內所置秦從身上卸下之黑色長衫一件、短衫褲一套、俱已遍沾血跡、當一併帶回所中、預審時、秦供實因郎神父弄得我無處喫飯、我一時氣極、出此毒手、於十五日前往城內、購得三寸長之尖刀一柄、於下午五時許、暗懷身上、步進天主堂內、躲匿於後面花園中、至八時許、俟見堂中電燈皆熄、各處聲音俱靜、乃就摸入郎神父臥室內、用刀向郎連刺五刀、豈知一刀誤中我自己左手、郎神父於覺察後竭力抵抗、並操外國語喊救、我即飛步出室、將兇刀拋在花園內、奔至大門口、因門已緊閉、即從西邊鐵門爬升而上、得即出堂、故該處鐵門上亦有我之血手印、我自被郎神父斥歇後、即寄宿在羊腸弄內表兄陸秋生家中、當時越出堂門後、向對面救火會東街奔走而去、即到表兄家內、因其家人都安睡、故將手上血跡洗去、並將左手傷處包紮後、入室睡臥、至今日上午五時許、潛出至關橋附乘南匯班航船返家、將衣服脫去、浸在腳桶內、蓋因人已疲乏、故即入睡等語、當飭備文申解市公安局訊究。

姊妹花

一段浪漫史？

磯跡留蘇州現形記

觸目驚心

妙齡少女投河案　節外生枝

本月十二號夜半、有一妙齡女子、獨自在蘇州河畔投河自盡、經水巡捕房巡捕救起、得慶更生、乃將該女帶入捕房、據女自稱、名陳軒英、現年十七歲、蘇州籍、家住靜安寺路高地洋行對面一千一百五十二號門牌管大明所開之皮鞋店樓上、此次彼自殺之原因、即係因遭管大明引誘失身、被父逐出、無依無靠、故而出此云云、捕頭遂將陳女解送地方法院、送堂留養、一面簽出拘票、於前日飭探會同靜安寺捕房包探、往將管大明拘入捕房、昨晨解送特區地方法院刑二庭、而地方法院檢察處、派法警持文到案、聲請移解、捕房律師王耀堂則表示同意、詰之管大明供不承認有誘姦陳軒英之事、並延范剛律師出庭辯稱、本案發生原由、實因陳軒英與其姊陳秋琴、租賃被告餘屋、每當華燈初上、彼姊妹兩人、即盛裝艷服出外、直至深夜始歸、被告因係[illegible]家、實不勝其煩、乃勸令遷移、詎陳女等謂須貼還搬場費若干、故當時由敝律師出任調解、着管貼還陳女等費用一百元、惟須由陳之家長簽字具領、陳等未允、致有口角發生、且陳軒英之姊陳秋琴、(即鄭秋琴)生情浪漫、昔在蘇州曾發生極大之浪漫史、吳縣市鄉公報亦曾數載奇淫女子鄭秋琴現形記之新聞、遂將五月五六日之吳縣市鄉公報兩紙呈案、「查該報所載鄭秋琴之事極詳、洋洋數千言、標題放大、頗爲觸目、指鄭秋琴爲奇淫女子、戀人不下三四百、簡直盡人可夫、在蘇逗留五六天、造成許多汚史、及假愛情、在蘇州飯店與朱君簽訂婚約、眞覺悟、在上海結識之楊君留書絕交等等」其人格可知、況本案發生地點及被告居處、均在租界、應請由鈞院審理云云、葛之覃推事核供、諭管大明准交上海地方法院檢察處來員帶回歸案訊辦、

携手搬場

少婦向崗警求援

姦宿兩宵

昨日午後三時、有一少女與一身穿黃袴之中年男子、攜手同行、經過浦東楊家宅同興街口、女子忽止步向崗警求援、手指男子係拐犯、當被帶至警察第四中隊、轉解公安局第三區、先據女子供、名李朱氏、年十九歲、鹽城人、十七歲由父母作主、嫁在無錫地方、夫名李關子、母家現住閘北大通路草棚內、我於今年三月間、由錫來滬謀生、住於母家、旋入附近纏絲廠做工、上星期回往姚家石橋四平里母舅家探視、至傍晚歸家、在途被該男子甘言蜜語、誘至浦東同興街三號某姓老婦家居住、今日伊又不知將我帶往何處、恐被拐賣、故報警拘究、男子供名陳阿貴、年三十一歲、亦鹽城人、向在洋行爲出店、尙未有偶、上星期間、有友人介紹、與該女子姘識、僅姦宿兩宵、因渠與房東時常爭吵、故今日遷出、不料其變心、報警指我拐帶云云、復據朱氏堅稱、並未被其姦汚、區長以情節離奇、諭候查明核辦、

旅館茶房

心中歡喜

帶回家中

不要錢

女子送上門

昨日上午九時許、上海南站、正欲預備開杭之二三四等慢車、有青年男女搭客二人、被市公安局派駐車站之稽查員胡益謙及二區陳家橋派出所巡長劉學禮等瞥見、以其形跡可疑、上前盤詰、言語支吾、似有誘拐情事、當即將男女雙雙扣留、帶至高昌廟分駐所、由高巡官略訊、當據該女供稱、名張林弟、年十九歲、住公共租界戈登路一千二百廿五號平房、向在曹家渡寶成紗廠做工、於本月十二日、由家中出外、遇一不識姓名之西裝少年、同往五馬路石路口紫金坊永樂旅館住宿、被伊姦汚四夜、該西裝少年、僞稱購物、一去不來、棧房租金飯資未付、嗣由該棧茶房王寶順、(廿五歲蕭山人)問我、當將上述情形告之、當時該茶房王寶順誘我於前日(十六)下午四時、同至六馬路三江旅館姦宿一夜、囑我到他阿哥家裏、在蕭山陸家橋同茂飯店、伊兄名王寶興、由王寶順備信一封、致伊兄收養、故於今日上午八時、由王寶順同我到上海南站、代我購票、送我上車、他再緩幾天、到蕭山等語、復據王寶順供稱、年廿五歲、蕭山人、現在五馬路石路口紫金坊永樂旅館充當茶房、因我無妻、見有不出錢之女子、囑伊先到家鄉阿哥家裏留養、經高巡官訊後、備文派警申解二區總署、轉送法院收訊、

老夫少妻

難滿對方意

店夥乘機効勞

住居九畝地露香園路富潤里八三號開設成衣舖之寗波人陸炳高、現年五十三歲、早賦悼亡、雖年逾大衍、猶體質雄健、故近又娶海門王姓婦人續弦、王氏年二十五歲、青春年少、當阿高聘娶時、媒人將阿高年歲瞞去十歲、迨過門後、王氏始知夫君鬢髮斑白、意頗不懌、時有怨言、不料爲店夥吳阿四窺破、吳爲王氏同鄉、阿高每晚出外往主顧處兜攬、而阿四乘此時機、與王氏暗渡陳倉、已非一次、昨晚十一時許、阿高遽爾早歸、闖進臥房、姦夫淫婦、未及防備、阿高瞥見王氏正在穿袴、阿四鑽入床底圖遁、阿高妒火中燒、將王氏拳足交毆、大呼捉姦、鄰居聞聲往視、見阿四已被阿高抓獲、鳴由十九崗警侯兆麟到來、將姦夫淫婦一併拘入二區一分所、經徐所長訊據陸氏供、確與吳阿四通姦數次不諱、奉判解總局法辦、

女子請解約

男子心不甘

「未得同意…」…染有嗜好」

浦東女子張金媛、延顧昌元律師在地方法院具狀要求解除婚約、其詞略以昔年未得本人同意、由母作主、許字與浦東其昌棧姚家宅姚月寶爲室、緣因姚染有嗜好、礙難同居、要求准予解除婚約等情、奉諭傳訊未結、玆姚月寶心猶不甘、乃延包振黃律師、亦向地方法院刑庭提起自訴、以詐騙財物、妨害名譽、請求法辦、昔於十八年秋間、由媒人賈阿銀爲媒、文定張金媛爲室、當時送去金飾四種、如金鐲金鎖片金押髮金戒等、及禮洋一百廿元、擇於今冬完婚、殊不知其中黑幕重重、該被告等係用一種詐術圖騙財物、玆由張金媛捏造事實、朦訴解約、一則曰未得本人同意、再則曰染有嗜好、且無正當職業、業奉迭次傳審未結、爲特依法提起刑訴、並附帶私訴、昨由趙推事開庭審訊、雙方各偕律師到庭辯論一過、問官認爲終結、定於本月十八日(即今日)下午宣判

不安於室

提起離婚訴訟

蘇州人黃益生、年卅七歲、寓滬城肇嘉路穿心河橋積弄內、向業洋貨掮客、於去年娶小南門外聖賢橋地方金德林之幼女金三妹(年十八歲)爲妻、於夏間五月內結婚之後、夫婦感情尙稱融恰、詎今春二月間、三妹不安於室、時往游戲場、暗與爲電影界中之某演員發生戀愛、以致三妹在家時、與伊夫益生發生齟齬、上月中旬、三妹因終日不歸、被夫嚴詞詰責、於是互相爭吵、三妹乃暗吞服金戒圖盡、待伊夫覺察、立即請人車送仁濟醫院救治、始得更生、嗣經益生邀同親友向三妹規勸之後、稍安於室、不料近日三妹嗜遭鄰人之誘惑、時不歸家、於前日又與其夫發生爭鬥、互相毆打、並將室內傢具搗毁大半、鄰人勸散、三妹乃負氣出外、益生以妻如此不守婦道實非終身之福、徵得親族同意、提起離婚訴訟、於昨延律師撰狀向地方法院起訴、一面搜羅證據以便[illegible]

家庭激刺

赴蘇自殺？

偕少女同行

上海美領事館華員吳振聲之弟吉軒、年廿六歲、廣東籍、因受家庭激刺、突於前日忽而他去、昨晨吳振聲接乃弟書、悉已赴蘇州自殺等語、吳聞竟大驚、旋偵悉吉軒偕同一少女往蘇、即跟踪而往、投蘇州公安局報請協訪、鄉局長即通飭各分局所隨時注意、並悉吳吉軒係中等身材、長約五尺三四寸、頭帶白草帽、平頂頭、身穿西裝、上裝藍色、下白色袴、

婦人獨行

遇暴徒

住居法租界西自來火街敦中里八號門牌內之少婦吳氏、乃夫吳某、與妻不睦、分居住在西新橋街德行里、該婦於前晚天將黎明之時、獨自一人出外、走至西新橋街霞飛路口附近、不知如何、被仇人猛戳一刀、面部刺成一穴、頃刻流血滿面、旁人雖有瞥見、亦不敢上前、祇得由兇手逃脫、候至天明、該少婦投大自鳴鐘捕房報請拘辦、當由捕頭飭派華探一名先至敦中里查詢一過、再至德行里傳喚女夫至捕房訊辦

大贈品

本行特備京戲券，影戲券，中餐券，西餐券，四種，惠顧風扇一把，不論牌子，不論大小，皆有贈券一張，隨君選擇，

南京路石路西　港粵滬華美電器行

全新男女結婚禮服出租

天福洋服公司

北四川路老靶子路西首一六一號　電車一路公共汽車直達門口　電話四四九一五號　詳章承索即寄

留德醫學博士　吳鐵梅

專治兒科內科病症

診所　威海衛路靜安別墅(慕爾鳴路西首新屋)一八二號　電話三五六〇八號

有煙霞癖

交通[illegible]學校、[illegible]、入學以來、[illegible]、未見[illegible]、調查、該生染有[illegible]、該校[illegible]育、當加多方[illegible]、乃該生[illegible]不化、甘願下流、學校[illegible]手、遂據實呈報交部、請示辦法、昨日交部指令、該生既[illegible]、且犯刑章、[illegible]、停止[illegible]員生資格、並加看管、切實[illegible]、藉免貽害、

永和實業公司出品

◉月裏嫦娥牌

滅蚊香

是撲滅蚊虫的常勝軍

是夏令安眠的護身符

各埠廣貨號・及各大藥房・均有發售

發行所　上海老北門

俄國年輕女子一位、姿色甚美、特別巧妙浴手、住霞飛路五百八十三號弄口林大房子念八號內、房間幽雅、請君請來一試

印度老眼科　阿林巴克司

懸壺滬上卅餘年、包醫一切沉重目疾、經醫愈者不可勝數、久蒙貴國人士贊許、邇因敝國無恥之徒、假冒本眼科名義、開設各埠、朦混斂錢、確關本眼科名譽損失、故望貴國人士、認明印度阿林巴克司牌號、決不致誤、祇此二家、諸希公鑒、謹防假冒

總院　上海北河南路門牌五六六二號

分院　上海法租界鄭家木橋香港飯店下十八號門牌

哈爾濱特別市自來水招標

衣字第一九二五號　爲佈告事、本局擬招商承辦建設本埠自來水及售水營業、所有詳細條件均載於招標契約內、凡係華商具有殷實資本欲投標承辦該項事業者、自本年四月二十日起、在本局每日辦公時間內購領招標契約、並繳納本局收支處押金大洋五萬元、不得標者押金發還、得標者簽訂合同時、須繳交保證金大洋四十五萬元、限至本年十月二十日上午十二時以前用固封信函內附押金收據及呈敘條件送呈本局標箱、聽候開標、開標後本局有權授予何人承辦、惟以承辦條件相當及信用卓著者爲限、此項頭案登報廣告費概由得標人擔負、合亟佈告週知、此佈

市長宋文郁

中華民國二十年四月十七日

廣東種德園老藥局

烏鷄白鳳丸	每丸一元・半元・二三角・一角二分　每两一元・半元・二角
小兒回春丹	每丸一角五分
萬應痧氣丸	每瓶一角・五分・一分半
八寶紅靈丹	每瓶一角・五分・一分半
諸葛行軍散	每瓶一角・五分・一分半
麝香卧龍丹	每瓶一角・五分・一分半
十滴痧藥水	每瓶一角・五分
甘露午時茶	每盒三角
國貨薄荷錠	每錠二角半・二角・一角半・一角
國貨薄荷煙	每枝一角半

上海河南路中四三六號　發

精美！實用！大贈品

購物一元 贈送一件 各界諸君 請來試試

本藥房門市部造次舉行大贈品莫不以求實際故得顧客異常歡迎茲屆夏令本藥房對于衛生各品均有精製特於六月十五號起至七月五號止舉行大贈品三星期 備蒙 惠顧各貨一律平價出售外如購物滿洋一元者贈品一件購滿五元贈送兩件家用皂不在此例此項贈品均為夏令實用要件希望 各界諸君快來試試

贈品列下

●殺蚊盤香　●國貨良丹　●精雅摺扇　●蒼蠅拍子

五洲大藥房

上海四馬路總公司 本埠（天后宮橋）（北四川路）（小東門）各支店分西門蓬萊市場及銷處 同日舉行

粵港滬 天喜堂 老婢調經丸

專治女界經病赤帶白帶不孕

每瓶一元　上海支行東新橋北海路

偉華廣告公司專門辦理各種報紙廣告　上海麥家圈四一號電話一四六五五

上海愛多亞路廣西路角

唐拾義久咳丸 功效之特色

丸味清甜 不必嚼碎 不用水送 口含溶化 葯未到胃 而咳已止

世界各埠均有經售每瓶一元二角

長篇小說

激流（五十五）

巴金作

保留版權 不准轉載

「這是做不到的，你眞是在讀死書，你讀新書入了迷，你不睜開眼睛去看看現實的環境。你以為在她底家庭裏，這樣的事是可能的嗎？不說她底母親不答應，就是她自己，她也不會有這樣的思想。」

覺慧似乎沒有話可說了，他覺得也沒有和大哥爭辯的必要。如今在思想上他和大哥是愈離遠了。他確實不能夠了解他。他想這樣的事既然是正當的，又為什麼不可以做呢？為了現實的可以改變的環境，犧牲了自己一生的幸福，這犧牲是不必要的，對於一切都沒有好處，只不過把舊家庭底命運多延幾時罷了。梅表姊為什麼不可以再嫁？大哥既然愛她，為什麼又要去娶現在的嫂嫂？娶了嫂嫂後為什麼又依然想着她？這一切他似乎了解，但他過一會兒又覺得他確實不能夠了解了。這舊家庭底一切簡直是一個複雜的結，他這個直率的熱烈的青年的心是無法解開的。他站在哥哥底面前，看着哥哥底因痛苦而扭曲着的臉，一個可怕的思想突然來襲擊他底心。這是一個可悲的眞實，就是：這般人是沒有一點希望了，是無可救藥的了。給他們帶來新的思想，使他們睜開眼睛看看這世界底眞面目，不過是增加他們底苦痛和悲哀罷了，這正像使死屍站起來看見自己底腐爛。

這苦痛的眞實刺着他底青年的心，他似乎恍然明白了這一切，而且將來的更不愉快的結果也預先地顯現在他底眼前了。他彷彿看見在他底哥哥，在他們這般人底面前就橫着一道深淵，而他們竟不遲疑地向牠走去，好像不知道一般。事實上不知道也好，因為他們已經是無可挽救的了。他自己底地位是這樣的：他眼看着他們向那深淵走去，卻無法救助他們。這是多麼苦痛的事！想到這裏，自己變得憂鬱起來，似乎走入了一條窄巷中，找不到一個出路。外面有笑語聲傳到他底耳裏，好像在譏笑他。

「算了罷，這小小的頭腦裏哪裏能夠裝着這種種的事。一切還是聽其自然罷。只要我自己能夠好好的做一個人就是了，」這樣想着，似乎找到了最好的解決方法。他馬上就不再去想這些事，信步走到窗前，把頭伸出窗戶去望，看見覺英和淑英，淑華，淑貞幾姊妹在石階上踢毽子，覺民也加入在裏面踢。

「怎麼你們都來了？」覺慧笑着大聲問。「還沒有吃中飯嗎？」

他底胞妹淑華正在下面踢毽子，一面踢一面口裏數着，聽見覺慧底聲音，吃了一驚，本能地抬起頭一看，過後便連忙用脚去鈎毽子，但已經來不及了，毽子「塔」的一聲落在地上，剛剛踢到一百四十五下。

在旁邊幫忙數着正數得不耐煩的覺民兄妹看見毽子落了，便齊聲歡呼起來，氣得淑華不住地蹀脚，定要覺慧賠償。

「為什麼要我賠呢？我並不是在和你說話，」覺慧說，他便預備下樓去。

他剛轉過身子，便發見覺新已經不見了，同時還聽見樓梯在響。他也慢慢走到樓梯旁邊，踏着樓梯下去了。

在樓梯上他還聽見覺新在下面說話的聲音，等他走到下面去時，覺新已經在那裏踢毽子了。他踢毽的姿勢很滑稽，惹得眾人都大聲笑起來，他自己卻不笑，不過樣子也很高興。

「現在恐怕要吃中飯了，你們還在這裏踢毽子，又惹得用人們跑來找，」覺慧忍住了笑這樣說。

「還早哩！爹吩咐過今天中飯應該遲一點，因為昨晚大家喝了酒，恐怕有人醉了今天起得遲，」淑英搶着回答他，說了便又帶笑地去數覺新踢了多少下。

「三哥，你不來踢嗎？」孩子似的淑貞手裏捏着自己底髮辮玩弄，抬起頭問覺慧道。

覺慧正要答話，就被淑華搶去說了：「他不會踢，他踢不到十下。」這

上海商情 附舟車時刻表

標金稍見漲象 花旗有賣出銀子說 嗣後掉期不得預做

[illegible]

□金業交易所

[illegible]

□物品交易所

[illegible]

□銀樓大同行

[illegible]

□銀樓新同行

[illegible]

銀價回長

[illegible]

□銀行匯票市面

[illegible]

匯市尙穩

[illegible]

□海外互匯電訊

[illegible]

□上海洋價銀拆（早市開出）（午市開出）

[illegible]

債市跌而復漲

[illegible]

□證券交易所

[illegible]

粉麥均漲

[illegible]

□麵粉交易所

[illegible]

□雜糧交易所

[illegible]

□米市

[illegible]

□滬南

[illegible]

□滬北

[illegible]

棉市轉漲

[illegible]

紗市益形蓬勃

[illegible]

□紗布交易所

[illegible]

橡皮市面

[illegible]

上海股票行市

（六月十七日開盤）

[illegible]

外搽六〇六 藥膏

皮膚濕癬，毒瘡爛脚，流膿出水，痛癢不堪，可以速止，搽數次即癒，其他楊梅下疳，無不立見奇效

內服六零六 如有血液不清，內毒結，速服之，清血解毒，立見奇效

價目 內服六零六 每瓶大洋二元 外搽六零六 每盒一元

太和藥房發行 上海四馬路 各埠藥房均有出售

汽車租 每小時四元

上海搬場公司

上海首創第一家

對於搬傢具運行李送嫁粧經驗最富資格最老且搬夫四名尤為熟悉老練

總公司漢口路十號 電話九三一三九〇

分公司 大世界西首 河南路橋堍 東百老滙路 電話 一八七七 六一三九四

船期

◀昨日進口輪船

[illegible]

◀內海出口船期

[illegible]

▲外洋出口船期

[illegible]

滬杭甬鐵路行車時刻表

上行車

閘口開 7•10 9•30 10•00 1•40 5•35

杭州開 7•40 9•53 10•40 2•08 6•00

長安開 8•51 10•49 12•11 3•21 6•56

硤石開 9•29 1•00 3•59 7•27

嘉興開 10•15 11•58 1•59 4•45 8•10

嘉善開 10•41 2•27 5•10 8•35

松江開 11•49 1•09 6•34 6•04 9•24

南站到 1•15 5•20 7•20 10•30

北站到 1•23 2•10 5•33 7•20 10•38

下行車

北站開 7•10 9•10 9•45 3•00 6•00

南站開 7•15 9•15 9•45 3•10

松江開 8•45 10•34 11•45 4•43 7•04

嘉善開 9•38 11•19 12•57 5•39

嘉興開 10•09 11•50 1•41 6•12 8•19

硤石開 10•46 12•24 2•26 6•50

長安開 11•34 12•59 3•18 7•34 9•25

杭州開 12•53 1•59 4•44 8•44 10•24

閘口到 1•10 2•15 5•15 9•00 10•40

注意 •••• 表內特快通係京杭直通特別快車

數百萬人歡迎的一

現代有名筆記

西行豔異記 第三冊單行本出版

● 附有各種奇異人物風景照片

每本大洋五角 外埠加郵費掛號費九分

此書一部共分三冊現已完全出版報上登時看來不接氣接續讀之趣味異乎尋常「徐霞客遊記」遜其精彩「魯濱遜飄流記」差堪髣髴讀一部「山海經」比「鏡花緣」更覺實在亦有「聊齋志」風味「水滸傳」「外國偵探小說」所未備其中比「七俠五義」之空洞優點說不盡存數不多欲購從速

外埠函購者免除掛號費收洋一元五角

本埠三冊合購者照實價九折計算收洋一元三角半

分銷處 浙江路 時報總館 山東路 時報分館 北四川路 紅葉書店 兒童書局